

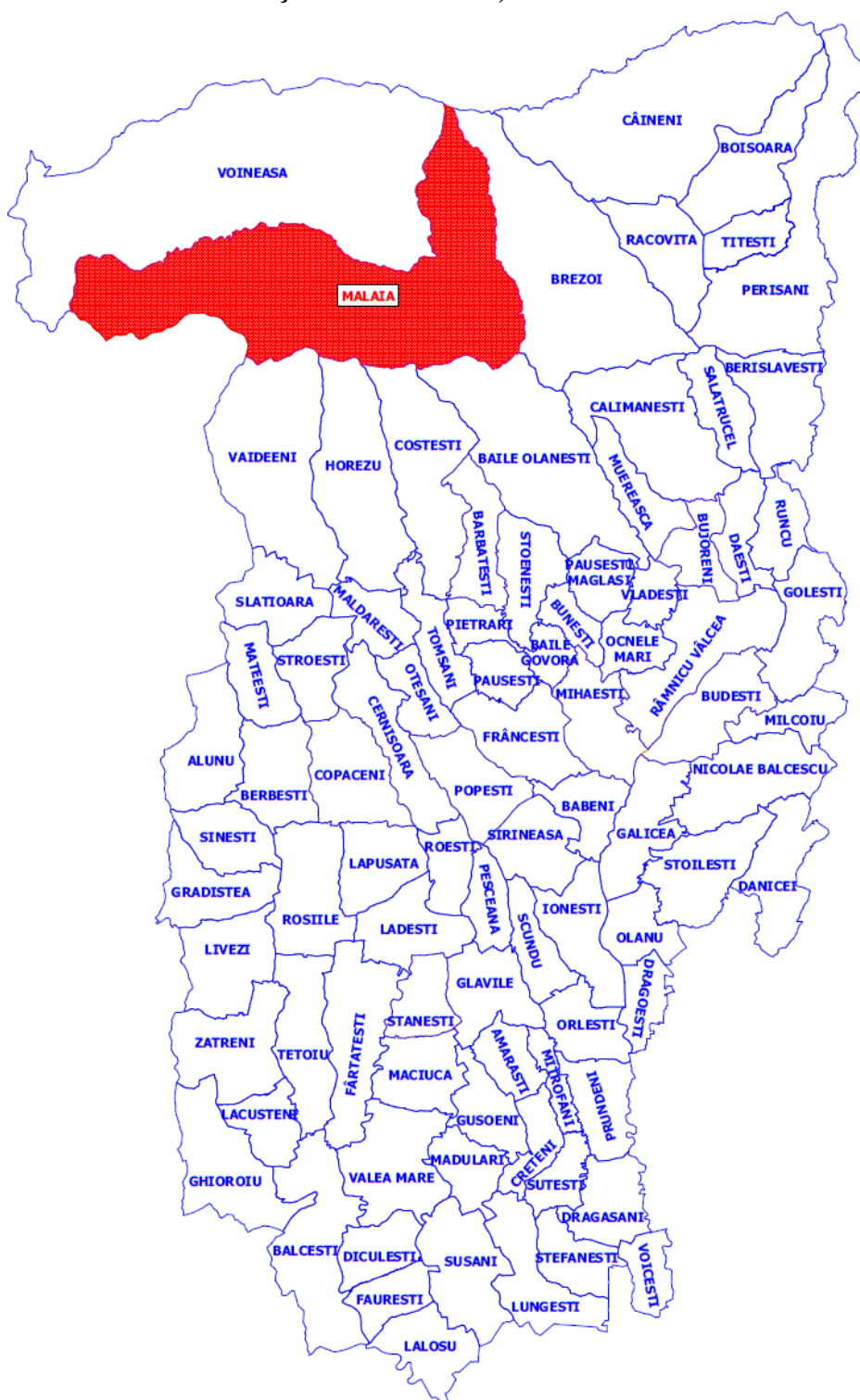

**Strategia de Dezvoltare Locală
a Comunei Malaia
2021 – 2027
Vâlcea - România**



**STRATEGIA DE DEZVOLTARE LOCALĂ A
COMUNEI MALAIA
2021-2027
JUDEȚUL VÂLCEA, ROMÂNIA**





Strategia de Dezvoltare Locală a Comunei Malaia 2021 – 2027 Vâlcea - România



CUPRINS

CAPITOLUL I. ANALIZA REGLEMENTĂRIILOR EUROPENE, NAȚIONALE, REGIONALE, LOCALE	7
1.1 PLANUL NAȚIONAL DE REDRESARE ȘI REZILIENTĂ, 2020 – principii, valori, direcții de acțiune	7
1.2 PLANUL NAȚIONAL DE REDRESARE ȘI REZILIENTĂ	10
1. TRANSPORT	10
2. SCHIMBĂRI CLIMATICE	12
3. MEDIU	16
4. ENERGIE SI TRANZITIE VERDE	22
5. MOBILITATE ȘI REGENERARE URBANĂ, VALORIFICAREA PATRIMONIULUI	25
6. MEDIUL DE AFACERI ȘI ECOSISTEME ANTREPRENORIALE	29
7. CERCETARE ȘI INOVARE	34
8. DIGITALIZARE	40
CAPITOLUL II. PREZENTAREA GENERALĂ A COMUNEI MALAIA,	49
JUDEȚUL VÂLCEA	49
2.1. Așezare geografică	49
2.2. Relieful	53
2.3. Solurile	54
2.4. Flora și fauna	54
2.5. Clima	56
2.6. Date hidrogeologice	56
2.7. Infrastructura	57
2.7.1. Infrastructura de transport	57
2.7.2. Alimentare cu apă	60
2.7.3.1. Canalizare	61
2.7.4. Sistemul de alimentare cu gaze și energie electrică	62
2.7.5. Infrastructura de mediu – managementul deșeurilor	64
2.7.6. Telecomunicații și IT	66
2.7.7. Resursele umane	68
2.7.8. Infrastructura educațională	80
2.7.9. Cultură, tradiții și activități sportive	85
2.7.10. Infrastructura de sănătate și asistență socială	94
2.7.11. Economia și agricultura	96
2.7.12. Administrație publică	128
CAPITOLUL III - ANALIZA SWOT A COMUNEI MALAIA	132
3.1 Considerații introductive	132
3.2 Direcțiile de Dezvoltare ale Comunei Malaia Pentru Perioada 2021-2027	147
3.2.1. Viziunea de dezvoltare	147
3.2.2. Misiunea	147
3.2.3. Obiectivul general al Strategiei de Dezvoltare Locală	147
3.2.4. Direcții de dezvoltare ale comunei Malaia	147
CAPITOLUL IV - PORTOFOLIUL DE PROIECTE AL COMUNEI MALAIA PENTRU PERIOADA DE PROGRAMARE 2021-2027	158
CAPITOLUL V- BIBLIOGRAFIE	190
CAPITOLUL VI - ANEXE	191



Strategia de Dezvoltare Locală a Comunei Malaia 2021 – 2027 Vâlcea - România



PREAMBUL

“Conceptul de **Dezvoltare durabilă** desemnează totalitatea formelor și metodelor de dezvoltare socio-economică care se axează în primul rând pe asigurarea unui echilibru între aspectele sociale, economice și ecologice și elementele capitalului natural.” “**Dezvoltarea durabilă** – DD – conceptul de dezvoltare economico-socială recomandat tuturor țărilor de către ONU, prin care se caută armonizarea a trei componente fundamentale: Resursele umane, Creșterea economică, Echitatea între generații.

Dezvoltarea durabilă a devenit un obiectiv strategic internațional adaptat la specificul fiecărei țări. **Dezvoltarea durabilă**, este un concept de evoluție a societății care permite folosirea pe termen lung a mediului astfel că, dezvoltarea socio-economică să rămână posibilă concomitent cu menținerea calității mediului la un nivel acceptabil.

Dezvoltarea durabilă presupune corelarea a patru idei fundamentale, aparent independente, dar care se află într-o strânsă condiționare:

- *îndeplinirea cerințelor prezente și viitoare* - care stabilesc scopul durabilității;
- *îndeplinirea nevoilor* - care definește scopul dezvoltării (dezvoltarea care răspunde necesităților prezentului fără a compromite capacitatea de a satisface necesitățile generațiilor viitoare);
- *menținerea compatibilității dintre dimensiunea populației și capacitatea productivă a eco-sistemului* - care recunoaște că există limite și cerințe pentru echilibru;
- *implementarea unui proces al schimbării* - care confirmă că definirea cerințelor și nevoilor pentru dobândirea echilibrului durabil se va schimba odată cu situațiile, condițiile și timpul.

Cadrul organizatoric pentru dezvoltare durabilă s-a instituit în ultimul deceniu al secolului 20 prin:

- înființarea de comisii pentru dezvoltare durabilă la nivelul guvernelor, organizațiilor neguvernamentale, Băncii Mondiale, Organizației Națiunilor Unite, Consiliului și Parlamentului Europei, Consiliului Mondial al Energiei;
- elaborarea de către instituții naționale și internaționale de analiză, studii și cercetări, a unor studii și scenarii pentru dezvoltare și respectiv dezvoltare durabilă pe întreg orizontul de timp al secolului 21.

În România, au fost elaborate Strategii de Dezvoltare Durabilă pentru perioada 2014-2020, la nivel național, regional, județean și local. În anul 2014 a fost realizată Strategia de Dezvoltare Locală pentru perioada 2014-2020. Din portofoliul de proiecte propus la acel moment au fost realizate proiecte precum:

- ✓ Lucrări de reabilitare a unităților de învățământ (reabilitarea periodică a celor 3 școli și 3 grădinițe, doarea cu mobilier, dotări de specialitate);
- ✓ Crearea unor terenuri de sport pentru elevi și a unor locuri de joacă pentru preșcolari (2 terenuri de sport săliște și 1 loc de joacă în satul Mălaia);
- ✓ Continuarea activităților de dotare a unităților cu material didactic și IT și conectarea la internet (Crearea în fiecare școală a cel puțin unui laborator de informatică);



Strategia de Dezvoltare Locală a Comunei Malaia 2021 – 2027 Vâlcea - România



- ✓ Modernizarea bazei informtice a administrației publice locale (Achiziția de echipamente IT noi, Upgradarea soft-urilor existente, conexiune la internet pentru fiecare angajat, Implementarea sistemului de semnătură electronică);
- ✓ Consolidarea identității culturale și punerea în valoare a celor trei cămine prin utilizarea spațiilor pentru diverse activități culturale;
- ✓ Modernizarea, reabilitarea, dotarea și conectarea la internet a celor două cămine culturale (Întreținerea spațiilor din cele două cămine culturale amenajate - Ciunget, Săliște, Acces la internet în cel puțin o sală pentru caminul cultural Malaia);
- ✓ Asigurarea de facilitare pentru elevi și cadre didactice (Decontarea abonamentelor de transport pentru profesori);
- ✓ Revizii periodice și întreținerea microbuzului școlar pentru transportul elevilor;
- ✓ Dezvoltarea infrastructurii sociale în zonă și a activităților de asistență socială (Acces pentru persoanele cu handicap la instituții și pentru circulația pietonală);
- ✓ Informarea și conștientizarea populației sau a unor categorii specifice cu privire la păstrarea și îmbunătățirea stării de sănătate publică, și la prevenirea comportamentelor antisociale;
- ✓ Dezvoltarea activităților turistice (promovarea potențialului turistic);
- ✓ Instalarea unei rețele de camera de monitorizare;
- ✓ Dotarea Serviciului de voluntariat pentru Situații de Urgență (echipaente de specialitate, sesiuni de instruire a voluntarilor);
- ✓ Reducerea pierderilor de energie termică;
- ✓ Implementarea rețele de alimentare cu apă pentru deservirea tuturor consumatorilor casnici sau industriali;
- ✓ Reducerea riscului de producere a riscului de producere a dezastrelor naturale (diguri împotriva inundațiilor);
- ✓ Extindere sistem de alimentare cu apă;

Au fost identificate proiecte care nu au putut fi realizate deoarece nu au fost identificate surse de finantare:

- Dezvoltarea infrastructurii sociale în zonă și a activităților de asistență socială (Centru multifuncțional destinat persoanelor defavorizate, Centru pentru vârstnici, Centru de zi/afterschool pentru copii, Cel puțin 3 parteneriate cu ONG-uri, Televerde);
- Dezvoltarea infrastructurii turistice și conexe (extinderea domeniului schiabil conform Strategiei de dezvoltare a zonei turistice pe Transalpina, extiderea facilităților de telegondolă, teleski, telescaun, Sprijinirea în construirea/amenajarea de structuri de cazare etc.);
- Reabilitarea, dezvoltarea și dotarea unităților de sănătate (Înființarea unui cabinet stomatologic, dotarea cu echipamente medicale, laborator de analize medicale în comuna);
- Modernizarea, reabilitarea și mentenanța întregii rețele de drumuri comunale, județene (6,8 km de drumuri modernizate/reabilitate, din obiectivul de 10 km);
- Eficientizarea rețelei de iluminat public (dotarea cu becuri ecologice cu consum redus de energie, stâlpi de iluminat cu celule fotovoltaice - 50% din obiectivul propus);
- Reducerea pierderilor de energie termică (ajutor cu reabilitarea termică a locuințelor);



Strategia de Dezvoltare Locală a Comunei Malaia 2021 – 2027 Vâlcea - România



- ☒ Introducerea sistemelor ecologice de iluminat, încălzit (Introducerea panourilor solare ca surse de încălzire și preparare a apei calde pentru instituții și pentru locuințe);
- ☒ Modernizarea, reabilitarea, dotarea și conectarea la internet a celor două cămine culturale (Modernizarea căminului cultural Malaia);
- ☒ Implementarea rețelei de alimentare cu apă și canalizare pentru deservirea tuturor consumatorilor casnici sau industriali (epurarea corespunzătoare a datelor);
- ☒ Măsuri de management al apelor subterane și de suprafață (Lucrări de regularizare a râurilor și paralelelor împotriva inundațiilor);
- ☒ Campanii de instruire și conștientizare a populației (Acțiuni de informare desfășurate de Ziua Mediului – 5 iunie, Acțiuni de informatizare desfășurate de ziua Internațională a apei – 22 decembrie);
- ☒ Reducerea riscului de producere a dezastrelor naturale (Perdele de protecție/centuri verzi)
- ☒ Înființarea unor parcuri amenajate ca locuri de joacă și recreere, creșterea suprafețelor zonelor verzi (Înființarea a cel puțin 1 Parc);
- ☒ Valorificarea cadrului natural (Realizarea unei expoziții temporare/an);
- ☒ Măsuri de valorificare a potențialului pomicol și a altor culturi;
- ☒ Măsuri de valorificare a potențialului silvic.

Aceste proiecte au fost promovate la întâlnirile cu grupul de lucru pentru elaborarea documentului programatic și pentru perioada 2021-2027.

Anul 2021, impune elaborarea noilor Strategii de Dezvoltare Durabilă, pentru perioada programatică 2021-2027, care au în vedere schimbările generate de statul României de țară membră a Uniunii Europene precum și de efectele crizei economice mondiale, asupra situației europene, naționale, regionale, județene și locale. În acest context, Primarul comunei Malaia, domnul **Dinculescu Gheorghe**, a solicitat asistență tehnică, pentru elaborarea *Strategiei Locale de Dezvoltare Locală a comunei Malaia, pentru perioada 2021-2027*.

Metodologia de lucru pentru elaborarea Strategiei

A fost constituit la nivel local în luna decembrie 2020 (Dispoziția 130/28.12.2020), un grup de lucru pentru elaborarea documentului, cu următorii membri:

Dinculescu Gheorghe- Primar
Popescu Valentin Cosmin – Consilier personal primar
Constantin Plesanu Stefan – Consiliul local
Bogdan Remus Georgian – Consiliul local
Plavitu Petrica – Consiliul local
Jianu Ion Romica – Consiliul local
Ionescu Alin – Mediul privat
Ciutina Alexandru – Mediul privat
Paunescu Dumitru Octavian- Mediul privat
Popescu Radu – Mediul privat
Coman Elena- Mediul public

Consultarea publică a presupus utilizarea clasicele metode, tehnici și instrumente de investigare a contextului socio-uman, semnificația socio-economică a problemelor cercetate la nivel



Strategia de Dezvoltare Locală a Comunei Malaia 2021 – 2027 Vâlcea - România



comunitar, necesitând diferențierea respondenților în funcție de etapele elaborării Strategiei și în funcție de statutul social pe care aceștia îl dețin în comunitate:

- consultarea documentelor;
- elaborarea Analizei SWOT;
- aplicarea Chestionarului de opinie;
- prelucrarea și interpretarea datelor.

Consultarea documentelor, este una dintre cele mai eficiente metode de culegere a datelor semnificative cu privire la parcursul istoric, situațional al unei comunități. Pentru înțelegerea factorilor responsabili de construcția viitorului comunității, au fost consultate documente care prezentau trecutul comunei și care prezentau relevanță în elaborarea Strategiei: Monografia comunei Malaia, județul Vâlcea; Strategia de Dezvoltare Durabilă a comunei Malaia și Planul Local de Acțiune pentru Dezvoltarea Durabilă pentru perioada 2014-2020. Pentru prezentarea situației actuale, au fost analizate datele demografice conținute în documentele Recensământului Populației 2018-2020, datele statistice socio-economice (categoriile în funcție de venit), fișa localității INS Vâlcea, etc.

Analiza SWOT. Pentru efectuarea analizei, au fost constituite 2 grupe de lucru, aferente celor 5 domenii care au fost analizate. Analiza SWOT, viziunea, direcțiile strategice de dezvoltare și portofoliul de proiecte au fost realizate prin consultare publică.

Chestionarul de opinie

Cu scopul consultării opiniei comunității, s-a procedat la elaborarea unui chestionar cât mai simplu și clar, în vederea obținerii unei imagini referitoare la cele mai importante probleme cu care se confruntă populația din comuna Malaia, județul Vâlcea. Astfel, chestionarul a fost aplicat pe un eșantion reprezentativ pentru populația majoritară (101 chestionare). Concluziile și propunerile, au fost generalizate pentru întreaga populație constituind oglinda intereselor unui număr semnificativ de persoane. Reprezentativitatea opiniilor a fost principala preocupare în cadrul aplicării chestionarului, tehnica de lucru utilizată fiind din „ușă în ușă” și întâlniri punctuale. S-a procedat la prelucrarea răspunsurilor, la așezarea în forma agreată de cerințele Strategiei și la nominalizarea pe baza interpretării datelor din răspunsuri a principalelor probleme care ar trebui rezolvate în comunitate în perioada de planificare 2021-2027.



Strategia de Dezvoltare Locală a Comunei Malaia 2021 – 2027 Vâlcea - România



CAPITOLUL I. ANALIZA REGLEMENTĂRILOR EUROPENE, NAȚIONALE, REGIONALE, LOCALE

1.1 PLANUL NAȚIONAL DE REDRESARE ȘI REZILIENȚĂ, 2020 – principii, valori, direcții de acțiune

Extrase și sinteze din document

PLANUL NAȚIONAL DE REDRESARE ȘI REZILIENȚĂ

În anul 2020 Comisia Europeană a lansat Planul Național de Reziliență, 2020 menit să stabilească **prioritățile naționale de investiții și direcțiile principale de reformă ale României** în acord cu RST și Regulamentele Specifice ale Comisiei Europene pentru a asigura **ameliorarea stării economice a României, a asigura creșterea economică pe termen lung și a consolida capacitatea de reziliență la nivel național** în perioade de criză pandemică.

Planul Național de Redresare și Reziliență (PNRR) trebuie să contribuie la 4 **obiective majore** stabilite de Comisia Europeană și anume:

- ✓ Contribuția la coeziunea socială, economică și teritorială;
- ✓ Consolidarea rezilienței economice și sociale;
- ✓ Reducerea impactului economic și social al crizei;
- ✓ Susținerea tranziției digitale și verzi;

România este angajată, așa cum se vede în ultimul an, pe drumul ireversibil al dezvoltării cu ajutorul fondurilor europene. Planul Național de Redresare și Reziliență, unul din cei trei piloni alături de Politica de Coeziune și cea Agricolă, reprezintă documentul strategic ce aduce României perspectiva modernizării și a schimbărilor profunde așteptate de societatea civilă, mediul de afaceri și sectorul public din România. Reforma de sistem atât de necesară și așteptată de români!

Planul Național de Redresare și Reziliență este elaborat pe trei piloni și anume:

- ✓ **Pilonul I – Transport și Schimbări Climatice** – este pilonul cel mai important în cadrul planului strategic care cuprinde investiții majore în infrastructura de transport, schimbări climatice, mediu, energie și tranziție verde și eficiență energetică cu scopul de a asigura dezvoltarea pe termen lung a României;
- ✓ **Pilonul II – Servicii publice, dezvoltare urbană și valorificarea patrimoniului** – este al doilea pilon al planului strategic care are în vedere investiții în infrastructura și echipamentele marilor servicii publice, în îmbunătățirea standardelor de locuit și a calității viței comunităților locale, inclusiv pentru a asigura valorificarea resurselor de care dispun acestea la nivel local;
- ✓ **Pilonul III – Competitivitate economică, Digitalizare și Reziliență** - este pilonul al treilea pilon și este destinat investițiilor în mediul de afaceri pentru a asigura creșterea competitivității economice și a accesului la activitățile de transfer tehnologic și pentru a consolida capacitatea de reziliență a României în perioade de criză pandemică și criză alimentară;

Fiecare pilon din cadrul planului național strategic este dezvoltat pe 12 domenii de intervenție care cuprind: transport durabil, schimbări climatice, mediu, energie și tranziție verde, eficiență energetică, mobilitate și regenerare urbană inclusiv valorificarea patrimoniului natural și cultural,



Strategia de Dezvoltare Locală a Comunei Malaia 2021 – 2027 Vâlcea - România



sănătate, educație, competitivitate economică, cercetare-dezvoltare, digitalizare și reziliență în perioade de criză.

Aceste domenii de intervenție nu cuprind măsuri de coeziune socială întrucât acestea sunt finanțate prin complementaritate din Fondul Social European dar și din fondurile alocate prin intermediul mecanismului SURE.

Pornind de la obiectivele majore ale PNRR menționate anterior a fost elaborat documentul strategic al României cu implementare în perioada de programare 2021-2026, care prezintă o **serie de particularități**:

- ✓ Respectă cerințele de **tranziție verde și digitalizare**, așa cum sunt formulate prin Regulamentele Comisiei Europene;
- ✓ Este un plan strategic orientat pe **investiții în infrastructură** atât pentru a asigura conectivitatea **localităților urbane și rurale** la rețeaua de transport TEN-T Core și Comprehensive, cât și pentru a asigura combaterea riscurilor privind schimbările climatice, a consolida capacitățile energetice ale României și nu în ultimul rând pentru a asigura accesul populației la servicii publice de bază precum alimentarea cu apă și canalizare, eficiența energetică și altele asemenea;
- ✓ Este un **document strategic orientat spre investiții** în mediul de afaceri pentru a consolida creșterea economică pe termen lung a României prin crearea de locuri de muncă și atragerea de investitori, pentru a asigura accesul mediului de afaceri la activitățile de transfer tehnologie și la activitățile de digitalizare, robotizare și automatizări industriale, care determină pe termen lung consolidarea competitivității economice pe piața europeană precum și obținerea de produse și servicii de calitate superioară destinate consumatorilor;
- ✓ Este o **planificare strategică a resurselor** pentru a îmbunătăți standardele de locuit a comunităților locale prin investiții în mobilitatea urbană, regenerare urbană și în valorificarea patrimoniului local pentru promovarea pe scară largă a dezvoltării urbane destinată autorităților publice locale. În plus, conceptul de dezvoltare urbană este armonizat cu conceptul de dezvoltare economică a comunităților locale prin înființarea de ecosisteme antreprenoriale dezvoltate în parteneriat de autoritățile publice locale cu IMM-urile de natura parcurilor industriale, parcurilor științifice și tehnologice, technopolurilor și a altor categorii de structuri de afaceri care generează dezvoltare la nivel local;
- ✓ Asigură implementarea unor măsuri **de transformare digitală atât la nivelul serviciilor publice, cât și la nivelul investițiilor în infrastructură**, întrucât introduce măsuri care permit creșterea gradului de acces a populației la serviciile publice și utilizarea optimă a proiectelor de infrastructură prin gestionarea optimă a parametrilor tehnici ai acesteia;
- ✓ Asigură **consolidarea capacității de reziliență a României** în perioade de criză pandemică și alimentară și în condiții de risc cibernetic, precum și în situații de urgență, prin realizarea de infrastructuri specifice care au drept scop creșterea capacității de stocare a echipamentelor medicale și a medicamentelor, dar și a capacității de stocare a alimentelor precum și a altor bunuri de consum;

În ceea ce privește **reforme**, acestea au fost concepute pentru a asigura pe termen lung realizarea unor **obiective specifice** și anume:



Strategia de Dezvoltare Locală a Comunei Malaia 2021 – 2027 Vâlcea - România



- ✓ **Consolidarea statului de drept prin digitalizarea activităților specifice Ministerului Justiției** și a unităților subordonate pentru a asigura accesul mai facil al populației la înfăptuirea actului de justiție dar și pentru creșterea accesibilității populației la serviciul public de justiție;
- ✓ **Sustenabilitatea finanțelor publice și stabilitatea financiară** prin implementarea unor măsuri specifice care să permită creșterea gradului de colectare a creanțelor bugetare dar și accesul la surse de finanțare nebankare a mediului de afaceri;
- ✓ **Flexibilizarea pieței muncii și politicilor sociale** prin măsuri de reformă care să asigure integrarea pe piața muncii a persoanelor inactive și să îmbunătățească dialogul cu partenerii sociali în elaborarea și implementarea politicilor publice;
- ✓ **Consolidarea capacității de implementare a proiectelor de infrastructură** de către marii beneficiari din domeniul transporturilor pentru a accelera ritmul de implementare a proiectelor dar și de a asigura un ritm susținut de absorbție a fondurilor europene;
- ✓ **Implementarea unor reforme specifice pentru fiecare domeniu de intervenție** propus pentru finanțare astfel încât să fie identificate o serie de soluții pentru problemele identificate și să se asigure creșterea performanțelor pentru fiecare din domeniile de intervenție din cadrul PNRR;

Planul Național de Redresare și Reziliență deschide pentru România o serie de **perspective pe termen lung** dintre care amintim:

- **Susține creșterea economică a României** pe termen lung cu impact asupra calității vieții populației;
- Prin transformarea digitală permite modernizarea și îmbunătățirea calității serviciilor publice prestate populației;
- **Asigură atragerea de investitori, creează locuri de muncă și permite accesul mediului de afaceri la tehnologii noi**, automatizări industriale, robotizări precum și la alte instrumente care permit creșterea productivității muncii și îmbunătățesc poziția competitivă pe piața europeană a mediului de afaceri;
- **Promovează investiții verzi**, prietenoase cu mediul care asigură implementarea de proiecte de investiții care promovează conceptul de dezvoltare durabilă;
- Prin reformele propuse îmbunătățește considerabil calitatea vieții și a serviciilor publice prestate populației;
- **Consolidează statul de drept** prin îmbunătățirea accesului populației la serviciile din domeniul justiției;

Importanța strategică a Planului Național de Redresare și Reziliență (PNRR) este evidențiată de tipologia investițiilor pe care le presupune dar și de tabloul complet al reformelor orizontale și pe domenii de intervenție iar prin aceasta deschide calea nu numai pentru modernizarea României dar și pentru considerarea acestuia ca document strategic de referință alături de Master Planul de Transport al României dar și de Acordul de Parteneriat care stă la baza fundamentării intervențiilor în cadrul Politicii de Coeziune.



Strategia de Dezvoltare Locală a Comunei Malaia 2021 – 2027 Vâlcea - România



1.2 .PLANUL NAȚIONAL DE REDRESARE ȘI REZILIENȚĂ

1. TRANSPORT

Investițiile dedicate sectorului transport finanțate din PNRR vor fi orientate către investiții noi, având ca obiectiv principal definitivarea coridoarelor de pe rețeaua TEN-T, **prin realizarea tronsoanelor lipsă, dezvoltarea și modernizarea rețelei naționale de drumuri care asigură conectarea la rețeaua TEN-T, modernizarea și electrificarea rețelei de căi ferate și dotarea cu material rulant a sectoarelor reabilitate.** Obiectivele de investiții sunt corelate cu strategia actualizată de implementare a Master Planului General de Transport, cuprinsă în Planul Investițional pentru dezvoltarea infrastructurii de transport pe perioada 2020-2030.

Categoriile de investiții în domeniul transporturilor propuse a se realiza precum și bugetele estimate ale acestora sunt prezentate în Tabel 1.

Tabel 1: Categoriile de intervenții și bugete estimate pentru domeniul Transport

Pilon	Domeniu	Intervenție	Buget (mld. EURO)
Tranziție verde și schimbări climatice	Transport durabil	1. Rutier: Autostrăzi și drumuri expres (TEN-T)	3,54
		2. Rutier: Variante Ocolitoare și conexiuni municipii la rețeaua TEN-T	1,00
		3. Feroviar: investiții în cale ferată	2,80
		4. Feroviar: investiții în material rulant	0,35
		5. Metrou: cale de rulare, material rulant	1,58
		Subtotal Transport durabil	9,27

În categoria indicatorilor urmăriți pentru sectorul de transport precum și bugetele alocate acestora sunt incluși pentru fiecare domeniu de transport următorii indicatori:

Rutier

- Peste 250 km de autostradă și drumuri expres cu un buget estimat de 3,54 mld. Euro;
- Peste 330 km de Variante Ocolitoare și drumuri de legătură la rețeaua primară cu un buget estimat de 1 mld. Euro;

Feroviar

- Peste 140 km de cale ferată modernizată/electrificată cu un buget estimat de 2,8 mld. Euro;
- 39 unități de material rulant achiziționate cu un buget estimat de 350 mil. Euro;

Metrou

- Peste 7 km de magistrală nouă cu un buget estimat de 1,08 mld. Euro;
- 50 unități de material rulant achiziționate cu un buget estimat de 500 mil. Euro;

Tipuri de intervenție urmărite în Programul Operațional Transport (POT)

Prin Programul Operațional Transport se vor finanța investiții în infrastructura rutieră aparținând rețelei TEN-T primare, infrastructura rutieră națională pentru accesibilitate teritorială, investiții în infrastructura de cale ferată la nivelul rețelei TEN-T primare, infrastructura feroviară națională (trenurile metropolitane), achiziția de material rulant, infrastructura de metrou, transport multimodal și centre logistice, căi navigabile și infrastructură portuară, măsuri de siguranță rutieră.



Strategia de Dezvoltare Locală a Comunei Malaia 2021 – 2027 Vâlcea - România



Situația priorităților de intervenție în Politica de Coeziune este prezentată în Tabel 2.

Tabel 2: Situația priorităților de intervenție din POT pentru domeniul Transport durabil

Prioritățile de investiție din POT	Buget estimat (mil. euro)
P1: Îmbunătățirea conectivității prin dezvoltarea rețelei TEN-T de transport rutier	4.814
P2: Îmbunătățirea conectivității prin dezvoltarea infrastructurii rutiere pentru accesibilitate teritorială	754
P3: Îmbunătățirea conectivității prin dezvoltarea rețelei TEN-T de transport pe calea ferată	1.247
P4: Îmbunătățirea mobilității naționale, durabile și reziliente în fața schimbărilor climatice prin creșterea calității serviciilor de transport pe calea ferată	294
P5: Îmbunătățirea conectivității prin creșterea gardului de utilizare a transportului cu metroul în regiunea București-Ilfov	294
P6: Îmbunătățirea conectivității și mobilității urbane, durabile și reziliente în fața schimbărilor climatice prin creșterea calității serviciilor de transport pe calea ferată	412
P7: Dezvoltarea de centre logistice	235
P8: Creșterea gradului de utilizare a Dunării și porturilor maritime și fluviale	118
P9: Creșterea gradului de siguranță pe rețeaua rutieră de transport	104
Total general	8,272

Descrierea intervențiilor în POT

Prioritatea 1: investiții în autostrăzi și drumuri expres.

Prioritatea 2: operațiunile vizează construcția variantelor de ocolire și realizarea accesului municipiilor la sectoarele rețelei rutiere primare (la nivel de drum național situat pe rețeaua secundară), precum și construcția altor sectoare de drum național situate pe rețeaua secundară. Vor fi promovate pachete de investiții în toate regiunile de dezvoltare ale României, precum și proiecte care vizează drumuri expres, transregio sau eurotrans, dar și noduri rutiere pe rețeaua primară pentru a asigura accesibilitatea în zonele adiacente.

Prioritatea 3: cuprinde operațiuni privind construcția infrastructurii feroviare aflate pe rețeaua TEN-T (inclusiv ERTMS), modernizarea infrastructurii feroviare aflate pe rețeaua TEN-T (inclusiv ERTMS și modernizarea gărilor), achiziția de trenuri de lucru și echipamente conexe pentru modernizare și electrificare CF, modernizarea/reabilitarea podurilor și podețelor feroviare.

Prioritatea 4: va finanța achiziția de material rulant ecologic, măsuri de reformă în domeniul transportului feroviar de călători.

Prioritatea 5: va finanța operațiuni pentru investiții în infrastructura de metrou (noi tronsoane, stații aferente), investiții în material rulant, modernizare instalații, investiții în echipamente conexe, măsuri de creștere a accesibilității persoanelor cu deficiențe de deplasare, inclusiv sisteme de siguranță, modernizarea stațiilor, susținerea integrării călătoriilor la nivel metropolitan cu alte sisteme de transport public de călători.

Prioritatea 6: operațiunile finanțate prin intermediul acestei priorități vor viza achiziția de trenuri metropolitane (material rulant), construcția/modernizarea/optimizarea infrastructurii necesare,



Strategia de Dezvoltare Locală a Comunei Malaia 2021 – 2027 Vâlcea - România



asigurarea legăturii feroviare cu aeroportul ce deservește zona metropolitană, optimizarea mersului trenurilor – graficului de călătorii, sistemele de ticketing (inclusiv integrare cu alte moduri de transport), măsuri de creștere a accesibilității persoanelor cu deficiențe de deplasare și alte măsuri similare.

Prioritatea 7: operațiunile vizate în cadrul acestei priorități sunt investiții în modernizarea centrelor logistice multinodale, dezvoltarea de centre logistice multimodale, investiții în instalații și echipamente de operare în cadrul centrelor logistice multimodale, investiții în infrastructura de acces la centrele logistice multimodale.

Prioritatea 8: va finanța operațiuni pentru modernizarea și dezvoltarea infrastructurii portuare (inclusiv infrastructura de acces)

Tipuri de intervenție urmărite în Programul Operațional Regional (POR)

Prin Prioritatea 4 din cadrul celor 8 Programe Operaționale Regionale se vor finanța creșterea gradului de accesibilitate prin investiții în legături rutiere secundare conectate la rețeaua TEN-T și soluții pentru decongestionarea/fluidizarea traficului.

Tabel 3: Situația priorităților de intervenție din Programul Operațional Regional pentru domeniul Transport durabil

Priorități de investiții în POR	Buget estimat (mil. euro)
Prioritatea 4/POR – O regiune mai accesibilă	1.516

2. SCHIMBĂRI CLIMATICE

Schimbările climatice reprezintă o realitate cotidiană, iar efectele lor negative sunt resimțite atât în plan economic, cât și social. Constrânși de amploarea acestor fenomene, dar mai ales de pericolele mai mult sau mai puțin vizibile pe care acestea le ascund, la nivel european s-au negociat obligațiile fiecărei țări, în vederea reducerii impactului global al schimbărilor climatice.

Strategia UE privind adaptarea la schimbările climatice (2013) urmărește să facă Europa mai rezistentă la schimbările climatice. Componenta de adaptare a strategiei privind schimbările climatice cuprinde 13 sectoare: industrie, agricultură și pescuit, turism, sănătate publică, construcții și infrastructură, transporturi, resurse de apă și protecția împotriva inundațiilor, silvicultură, energie, biodiversitate, asigurări, activități recreative și educație.

Este esențial ca statul să încurajeze actorii privați și publici să reducă emisiile de gaze cu efect de seră (GES) din activitățile economice în conformitate cu obiectivele UE și să le susțină adaptarea la impactul schimbărilor climatice.

În plus, Strategia națională privind atenuarea efectelor secetei, Planul de acțiune pentru abordarea poluării cu nitrați din surse agricole și Planul național pentru reabilitarea și reforma irigațiilor se numără printre planurile-cheie relevante pentru abordarea implicațiilor schimbărilor climatice în sectoarele legate de apă.

Alte câteva strategii sau planuri de acțiune, care completează Strategia națională privind schimbările climatice, sunt:



Strategia de Dezvoltare Locală a Comunei Malaia 2021 – 2027 Vâlcea - România



- Strategia Națională pentru Prevenirea Situațiilor de Urgență,
- Strategia Națională pentru Gestionarea Riscului de Inundații pe termen mediu și lung (HG nr. 846/2010),
- Planurile de Gestionare a Bazinelor Hidrografice (pentru cele 11 bazine hidrografice ale României) elaborate de Administrația Națională "Apele Române",
- Master Plan privind Protecția și Reabilitarea Zonei Costiere Românești,
- Strategia Națională pentru Investiții în Sectorul Irigațiilor și Orientări strategice naționale pentru dezvoltarea durabilă a zonelor montane defavorizate (2014 -2020).

Conform analizei de nevoi din cadrul Planului național strategic 2021 – 2027, realizată de către Ministerul Agriculturii și **Dezvoltării Rurale**, pentru pregătirea viitoarei perioade de programare pentru sectorul agricol, cu finanțare prin FEAGA și FEADR, Obiectivul General 2 îl reprezintă „Consolidarea acțiunilor de protejare a mediului și a celor împotriva schimbărilor climatice și contribuția la îndeplinirea obiectivelor Uniunii Europene în materie de mediu și climă”.

Tabel 4: Categoriile de intervenții și bugete estimate pentru domeniul Schimbări climatice

Pilon	Domeniu	Intervenție	Buget (mld. EURO)
Tranziție verde și schimbări climatice	Schimbări climatice	1. Sisteme de irigații/ umectare	3,09
		2. Sisteme de drenaj- desecări	1,00
		3. Lucrări de combatere a eroziunii solurilor	2,00
		4. Sisteme de protecție antigrindină	0,11
		5. Împăduriri și refacere a ecosistemelor forestiere	0,30
		Subtotal Schimbări climatice	6,50

Pentru a raspunde provocarilor si obiectivelor aferente componentei schimbări climatice sunt avute în vedere următoarele investiții:

- Investiții în sisteme de irigații/umectare, inclusiv cu componente inteligente, pentru combaterea riscului de deșertificare/secetă fiind estimate a se realiza un număr de aprox. 300 amenajări de irigații;
- Investiții în sisteme de drenaj - desecări pentru combaterea riscului de înmlăștinire, fiind estimate a se realiza un număr de aprox. 550 amenajări de drenare/desecare
- Investiții și lucrări de combatere a eroziunii solurilor pentru combaterea riscului de alunecări și degradarea terenurilor, fiind estimate a se realiza un număr de aprox. 650 amenajări specifice;
- Investiții în sisteme de protecție antigrindină pentru prevenirea efectelor furtunilor și fenomenelor orajoase, fiind estimat un necesar de aprox. 120 de puncte de lansare, constituite în 10 Grupuri de Combatere antigrindină (utilizând rachete antigrindină), pentru 2 Unități de Creștere a Precipitațiilor – Puncte de comandă (utilizând tehnologia aviației) și pentru amplasarea și amenajarea a aprox. 100 generatoare terestre;
- Investiții în împăduriri și refacere a ecosistemelor forestiere, fiind estimat un necesar de creare a unor capacități de producție de aprox. 40 mil. puiți/an (puiți de rășinoase/foioase) pe o



Strategia de Dezvoltare Locală a Comunei Malaia 2021 – 2027 Vâlcea - România



suprafață de peste 1.800 ha, reabilitare/refacere de aprox. 1.000 km drum forestier, corectare a aprox. 60 km de albie și pentru crearea a aprox. 200 spații pentru gestionarea fonduluicinegetic/forestier.

Prin implementarea investițiilor vor fi diminuate riscurile generate în urma schimbărilor climatice asupra populației, ecosistemelor naturale, inclusiv asupra zonelor de interes economic, culturilor agricole, **zonelor urbane și rurale**, urmărind a fi promovate spre finanțare lucrări de tipul:

- Lucrări prin care se asigură aprovizionarea controlată a solului și a plantelor cu cantitățile de apă necesare dezvoltării culturilor și creșterii producției agricole în vederea asigurării hranei populației și a capacității de reziliență a României pe timp de criză alimentară. Aceste amenajări cuprind lucrări de captare, pompare, transport și distribuție a apei;
- Lucrări de colectare, de transport și de evacuare în emisar a apei în exces pentru a asigura combaterea riscului de inundații și de folosire optimă a solului;
- Lucrări de combatere a eroziunii de adâncime, a eroziunii de suprafață și lucrări de evacuare a apei prin captări izvoare, drenaj închis, canale de deșeu și construcțiile hidrotehnice aferente pentru a proteja ecosistemele forestier, pentru a proteja ecosisteme naturale, inclusiv pentru a asigura exploatarea optimă a solului în situații de criză alimentară;
- Sisteme antigrindină bazate pe tehnologii mixte – cu rachete antigrindină (RAG), cu generatoare terestre (GT) și prin utilizarea aviației, care să acționeze sinergic pentru a combate efectele devastatoare asupra gospodăriilor, asupra ecosistemelor naturale, inclusiv asupra culturilor agricole și non agricole cu impact asupra rezilienței României în situații de criză alimentară;
- Lucrări de regenerare/amenajare a pădurilor din fondul forestier național, prin lucrări de amenajare, dotare și re tehnologizare a pepinierelor silvice care produc material săditor pentru împăduriri, lucrări de reabilitare/refacere în vederea creșterii accesibilității către fondul forestier, lucrări de corectare torenți și crearea de spații pentru gestionarea fondului cinegetic/forestier

Tipuri de intervenție urmărite în PODD

Prin Programul Operațional Dezvoltare Durabilă (PODD) sprijinul este direcționat către un număr limitat de sectoare care urmează să servească la utilizarea în mod coerent a finanțării din partea Uniunii și la maximizarea valorii adăugate a sprijinului financiar. Astfel, prin PODD vor fi finanțate nevoile de dezvoltare din următoarele sectoare: adaptarea la schimbările climatice prin creșterea eficienței energetice și dezvoltarea sistemelor inteligente de energie, a soluțiilor de stocare și a adecvanței sistemului energetic; infrastructura de apă și apă uzată; economia circulară; conservarea biodiversității; calitatea aerului și decontaminarea siturilor poluate; managementul riscurilor.

Situația priorităților de intervenție în Politica de Coeziune, cu relevanță pentru domeniul schimbărilor climatice, este prezentată în tabelul de mai jos:



**Strategia de Dezvoltare Locală
a Comunei Malaia
2021 – 2027
Vâlcea - România**



Tabel 5: Situația priorităților de intervenție din Programul Operațional Dezvoltare Durabilă pentru domeniul Schimbări climatice

Prioritățile de investiție din PODD	Buget estimat (mil. euro)
P3: Protecția mediului prin conservarea biodiversității, asigurarea calității aerului și remediere a siturilor contaminate	188
P4: Promovarea adaptării la schimbările climatice și managementul riscurilor	459
Total general	647

În cadrul Priorității 3 - Protecția mediului prin conservarea biodiversității, asigurarea calității aerului și remediere a siturilor contaminate, se determină 3 acțiuni de finanțare, acțiunea 3.3 fiind relevantă pentru domeniul de mediu din cadrul PNRR:

Acțiunea 3.1 Conservarea biodiversității pentru a îndeplini cerințele directivelor de mediu (măsuri de protejare, restaurare și utilizare sustenabilă a siturilor Natura 2000 și de protecție a naturii și a biodiversității, infrastructură verde) – buget 85.000.000 euro.

Prin PODD se au în vedere următoarele tipuri de intervenții/măsuri:

- îmbunătățirea accesului administratorilor siturilor Natura 2000 la servicii de asistență tehnică specializată pentru elaborarea sau revizuirea Planurilor de management a siturilor Natura 2000/ Planuri de acțiune pentru specii, pentru toate tipurile de habitate (inclusiv cele din mediu marin), prioritate la finanțare având planurile de management ale siturilor aflate în arealul proiectelor de infrastructură;
- menținerea/îmbunătățirea stării de conservare a speciilor și habitatelor prin măsuri de conservare specifice prevăzute în planurile de management ale siturilor Natura 2000/planuri de acțiune pentru specii, și, după caz, a ecosistemelor degradate și a serviciilor furnizate în afara ariilor naturale protejate, precum și asigurarea conectivității ecologice;
- facilitarea accesului autorităților și entităților cu rol în managementul biodiversității la servicii de asistență tehnică, cercetare și echipamente pentru îmbunătățirea nivelului de cunoaștere a biodiversității și a ecosistemelor (ex. realizarea de studii științifice) și consolidarea capacității de management a rețelei Natura 2000 și a altor arii naturale protejate de interes național.

Acțiunea 3.2 Îmbunătățirea monitorizării calității aerului pentru îndeplinirea cerințelor de monitorizare și reducere a emisiilor rezultate din directive (măsuri privind calitatea aerului și măsuri de reducere a zgomotului) – buget 25.000.000 euro

Prin PODD vor fi finanțate intervenții/măsuri privind dotarea RNMCA cu echipamente noi, prin înlocuirea sau modernizarea echipamentelor existente de măsurare a poluanților uzate din punct de vedere moral și tehnic, astfel încât să se continue conformarea cu cerințele de asigurare și controlul calității datelor și de raportare, conform prevederilor directivelor europene.

Acțiunea 3.3 Investigarea preliminară și detaliată a siturilor contaminate, evaluarea riscurilor asupra mediului și remedierea siturilor (măsuri privind reabilitarea siturilor industriale și a terenurilor contaminate) – buget 50.000.000 euro



Strategia de Dezvoltare Locală a Comunei Malaia 2021 – 2027 Vâlcea - România



În cadrul Priorității 4 - Promovarea adaptării la schimbările climatice și managementul riscurilor, se determină 3 acțiuni de finanțare:

Acțiunea 4.1 Managementul inundațiilor și al secetei

Acțiunea 4.2 Combaterea eroziunii costiere (măsuri de adaptare la schimbările climatice, prevenirea și managementul riscurilor legate de climă: inundații și alunecări de teren (inclusiv sensibilizare, protecție civilă și sisteme și infrastructuri de management al dezastrelor); măsuri de adaptare la schimbările climatice și prevenirea și managementul riscurilor legate de climă: altele, de exemplu, furtuni și secetă (inclusiv sensibilizare, protecție civilă și sisteme și infrastructuri de management al dezastrelor); măsuri privind gospodărirea apelor și conservare a resurselor de apă (inclusiv managementul bazinelor hidrografice, măsuri specifice de adaptare la schimbările climatice, reutilizare, reducerea pierderilor) – buget 240.000.000 euro

Prin Acțiunea 4.1 investițiile din PODD vor viza managementul riscurilor generate de inundații și secetă și reducerea impactului acestora asupra populației, proprietății și mediului, prin următoarele tipuri majore de intervenții/măsuri:

- amenajarea complexă a bazinelor hidrografice prin utilizarea infrastructurii verzi sau prin adaptarea, construirea ori reabilitarea infrastructurii existente de gospodărire a apelor și îmbunătățiri funciare adaptate la noile practici UE, inclusiv cele privind asigurarea conectivității laterale și/sau transversale a râului;
- dezvoltarea infrastructurii de monitorizare, avertizare și alarmare a fenomenelor hidro-meteorologice severe (inundații și secetă) pentru evaluarea și gestionarea durabilă a resurselor naturale, inclusiv activități în scopul conștientizării publice;
- consolidarea capacității administrative pentru asigurarea implementării directivelor europene în domeniu.

Prin Acțiunea 4.2, se au în vedere prin PODD continuarea intervențiilor/măsurilor de limitare a efectelor negative ale eroziunii costiere, beneficiar fiind ANAR (prin Administrația Bazinală de Apă Dobrogea Litoral).

Acțiunea 4.3 Îmbunătățirea sistemului de managementul riscurilor (măsuri privind prevenirea și management al riscurilor naturale care nu au legătură cu clima (de ex. cutremurele), precum și al riscurilor legate de activitățile umane (de ex. accidente tehnologice), inclusiv sensibilizare, protecție civilă și sisteme și infrastructuri de management al dezastrelor) – buget 150.000.000 euro

Tipurile majore de intervenții/măsuri avute în vedere prin acțiunea 4.3, din cadrul PODD, sunt sprijinirea măsurilor pentru sistemul de gestionare a riscurilor, inclusiv creșterea rezilienței la nivel național și adaptarea continuă la realitatea operațională.

3. MEDIU

România și-a asumat prin Tratatul de Aderare la UE implementarea Directivei nr. 98/83/CE privind calitatea apei destinate consumului uman și Directivei nr. 91/271/CEE privind colectarea și epurarea apelor uzate urbane. În vederea conformării cu prevederile directivelor menționate anterior, România a avut perioade de tranziție, acestea nefiind respectate. Astfel, până în decembrie 2015, era necesară conformarea cu anumiți parametri ai apei potabile, iar până în 2018 trebuiau îndeplinite



Strategia de Dezvoltare Locală a Comunei Malaia 2021 – 2027 Vâlcea - România



obligățiile privind colectarea și tratarea apei uzate în aglomerările cu peste 2.000 de locuitori echivalenți (l.e.), cu termen intermediare pentru aglomerările peste 10.000 l.e. în decembrie 2015.

În Raportul de Țară din 2020, se arată că politica României în domeniul apei și a apei uzate prezintă în continuare deficiențe, în special în ceea ce privește **accesul în zonele rurale**, precum și cantitatea și calitatea apei potabile. Totodată, Raportul evidențiază că acțiunile legate de colectarea apelor uzate și conectarea la infrastructura publică de canalizare nu sunt încă finalizate, iar diferența până la atingerea obiectivului fixat privind colectarea apelor uzate generate de aglomerările cu peste 2.000 de locuitori echivalenți este de 26%. La nivelul UE, în medie, 96% din cetățeni sunt conectați în prezent la rețele de apă potabilă, iar în România doar 67,5% din cetățeni erau conectați la apă potabilă în anul 2017. Accesibilitatea din punct de vedere financiar este cea mai scăzută din UE, cheltuielile cu alimentarea cu apă și cu canalizarea reprezentând peste 6% din cheltuielile gospodăriilor din cadrul grupului din populație ce cele mai reduse venituri.

Măsurile identificate în Raportul de Țară vizează extinderea și modernizarea infrastructurii de apă potabilă și de apă uzată, monitorizarea calității apei potabile și modernizarea laboratoarelor pentru o mai bună monitorizare a substanțelor deversate în ape.

Ca urmare a evaluărilor implementării directivelor rezultă un necesar preliminar de investiții de 13 miliarde de euro pentru apă uzată și de 9 miliarde de euro pentru apă potabilă. Evaluarea finală a necesarului de investiții va fi realizată în contextul îndeplinirii condițiilor favorizante specifice Politicii de Coeziune. Astfel, va fi elaborat Planul National de investiții, iar lista aglomerărilor de peste 2.000 l.e. va fi reactualizată.

Dezvoltarea economică și socială durabilă a zonei **rurale** este indispensabil legată de îmbunătățirea **infrastructurii rurale** și serviciilor de bază existente, iar asigurarea unei rețele de apă potabilă curentă și canalizare reprezintă o problemă majoră ce condiționează calitatea vieții și dezvoltarea activităților economice în **spațiul rural**. Astfel, crearea și modernizarea sistemelor de alimentare cu apă și canalizare constituie elemente de bază pentru comunitatea rurală, contribuind la eforturile de asigurare a unei dezvoltări durabile în **comunitățile rurale**.

În acord cu datele INS, în anul 2018 populația deservită de sistemul public de alimentare cu apă a fost de 13.515.626 persoane, reprezentând 69,4% din populația rezidentă a României. În mediul urban s-au înregistrat 10.342.627 persoane deservite de sistemul public de alimentare cu apă, reprezentând 98,7% din populația rezidentă urbană, iar în **mediul rural** 3.172.999 persoane, reprezentând 35,3% din populația rezidentă rurală a țării.

Situația populației deservite de sistemul public de alimentare cu apă în anul 2018, conform datelor INS, este următoarea, prezentată în Figura nr. 1:

- Populația rezidentă a României: 19.472.072 pers.
- Populația deservită de sistemul public de alimentare cu apă: 13.515.626 pers.
- Populația rezidentă a României - mediul urban: 10.478.744 pers.
- Populația urbană deservită de sistemul public de alimentare cu apă: 10.342.627 pers.
- Populația rezidentă a României - mediul rural: 8.993.328 pers.
- Populația rurală deservită de sistemul public de alimentare cu apă: 3.172.999 pers.



Strategia de Dezvoltare Locală a Comunei Malaia 2021 – 2027 Vâlcea - România



Figura nr. 1: Populația deservită de sistemul public de alimentare cu apă, 2018 (Sursa: INS)

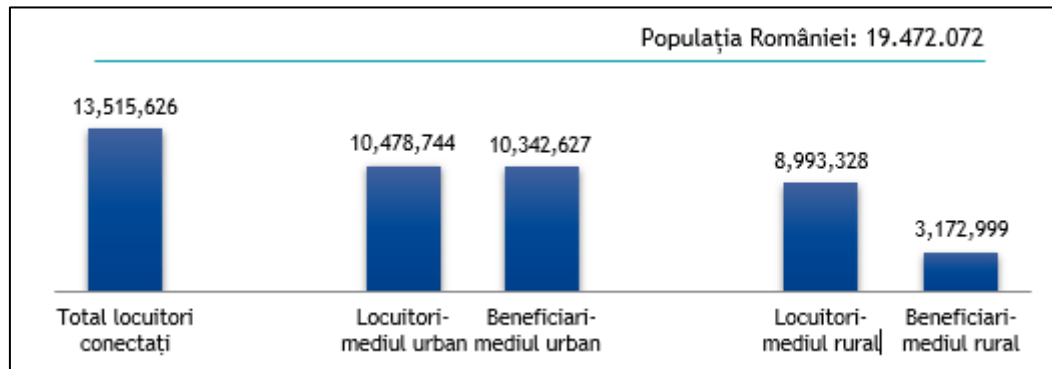

Conform datelor INS prezentate în Figura nr. 1, în anul 2018, în mediul urban populația conectată la canalizare a fost de 9.400.517 persoane, reprezentând 89,5% din populația rezidentă urbană a României, iar în mediul rural un număr de 892.524 persoane au beneficiat de servicii de canalizare, reprezentând 9,9% din populația rezidentă rurală a României. După cum se poate constata și din Figura nr. 2, doar o mică parte dintre locuitorii mediului rural au acces la rețeaua de canalizare.

- Populația rezidentă a României: 19.530.631 pers.;
- Locuitori conectați la canalizare: 10.293.041 pers.;
- Populația rezidentă în mediul urban: 10.503.470 pers.,
- din care conectați la canalizare: 9.400.517 pers.;
- Populația rezidentă a României - mediul rural: 9.027.161 pers.,
- din care conectați la canalizare: 892.524 pers.

Figura nr.2: Populația conectată la sistemul de canalizare, 2018 (Sursa: INS)

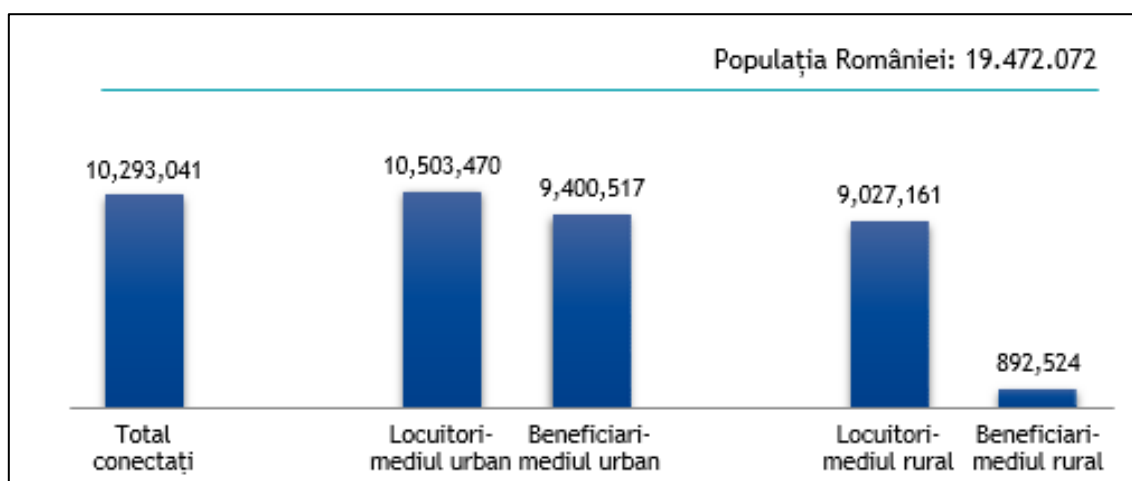

Descrierea investițiilor și bugetul estimat

Vor fi sprijinite investițiile în sisteme de apă și apă uzată, inclusiv în componente inteligente, în remedierea siturilor poluate, precum și cele în unități de tratare mecanico-biologică a deșeurilor municipale, conform cu Tabel 6:



Strategia de Dezvoltare Locală a Comunei Malaia 2021 – 2027 Vâlcea - România



Tabel 6: Categoriile de intervenții și bugete estimate pentru domeniul Mediu

Pilon	Domeniu	Intervenție	Buget (mld. EURO)
Tranziție verde și schimbări climatice	Mediu	1. Rețele de alimentare cu apă, inclusive componentele inteligente, extindere/ reabilitare ca parte a rețelilor regionale	1,50
		2. Sisteme alternative de management a apei uzate menajere pentru aglomerările sub 2.000 de locuitori	0,50
		3. Situri contaminate și managementul deșeurilor	0,30
		Subtotal Mediu	2,30



Investițiile se vor axa, în principal, dar nu exclusiv pe următoarele aspecte:

- **Infrastructura de apă/apă uzată pentru toate aglomerările cu peste 2.000 de locuitori ca parte a rețelilor regionale**
 - Construcția/modernizarea captărilor din surse de apă în vederea potabilizării;
 - Construcția/reabilitarea stațiilor de tratare a apei potabile;
 - Reabilitarea/construcția de rezervoare și stații de pompare/repompare apă;
 - Extinderea/reabilitarea aducțiunilor, rețelilor de distribuție și a facilităților de colectare/pompare a apei uzate menajere, inclusiv construcții/facilități conexe;
 - Construcția/reabilitarea stațiilor de epurare a apelor uzate;
 - Construcția/reabilitarea colectoarelor de apă uzată;
 - Construcția/reabilitarea facilităților de epurare a nămolurilor;
 - Construirea unor instalații adecvate de tratare/eliminare a nămolului rezultat din stațiile de epurare;
 - Contorizare, echipament de laborator, echipamente de detectare a pierderilor-sisteme SCADA, înființare/extindere sisteme de sectorizare rețele de distribuție, înființare/extindere sisteme de telegestiune, echipamente întreținere rețea canalizare etc.;
 - Îmbunătățirea calității cursurilor de apă;
 - Asistență pentru managementul proiectelor, publicitate (inclusiv conștientizarea publicului), supervizarea lucrărilor etc.;
- **Infrastructura de apă/apă uzată pentru aglomerările sub 2.000 de locuitori**
 - Realizarea/extinderea/modernizarea rețelilor de alimentare cu apă potabilă, inclusiv rezervoare de înmagazinare;
 - Realizarea/extinderea modernizarea stațiilor de tratare a apei potabile inclusiv a lucrărilor de captare a apei brute pentru potabilizare
 - Realizarea/extinderea/modernizarea rețelilor de canalizare inclusiv a bransamentelor la limita de proprietate a gospodăriilor
 - Realizarea de sisteme individuale adecvate pentru colectarea și epurarea apelor uzate



Strategia de Dezvoltare Locală a Comunei Malaia 2021 – 2027 Vâlcea - România



- Situri potențial contaminate și contaminate, tranziția spre economia circulară prin gestionarea eficientă a deșeurilor
- Activități specifice de rehabilitare și ecologizare a siturilor contaminate (eliberare suprafață contaminată și decontaminare a solului, inclusiv a apei freatiche afectate, dacă este cazul), cu accent pe bio-decontaminare;
- Eliminarea/reducerea contaminării solului, a apei, pentru a aduce terenul la starea inițială;
- Activități specifice de închidere/ecologizare/reabilitare/ conservare a zonelor miniere/siderurgice, în vederea reabilitării și ecologizării terenurilor contaminate, inclusiv activitățile de eliminare/depozitare conformă a materialelor rezultate din implementarea acestor activități;
- Activități de refacere a ecosistemelor naturale pe suprafața depoluată.

Indicatori urmăriți

- Extinderea/reabilitarea infrastructurii de apă și apă uzată ca parte a rețelelor regionale pentru aglomerările peste 2.000 l.e.
- Lungime estimată de rețea de alimentare cu apă: peste 590.000 km
- Lungime estimată de rețea de canal: peste 986.000 km
- Număr de beneficiari estimați alimentare cu apă: peste 749.000 locuitori
- Număr de beneficiari estimați ai rețelelor de apă uzată: peste 529.000 locuitori echivalenți
- Sisteme alternative de management a apei uzate menajere pentru aglomerările sub 2.000 de locuitori
- Număr gospodării beneficiare ale sistemului alternativ: 200.000 gospodării;
- Valoare medie a bugetelor: 2.500 Euro/gospodărie;
- Infrastructuri specifice de tratare a deșeurilor menajere:
- Număr TMB construite: 4;
- Valoarea medie a construcțiilor TMB: 50 mil. EUR;
- Situri contaminate și potențial contaminate,
- Suprafață situri remediate: 250 ha
- Valoare medie a proiectelor per hectar: 2 mil. Euro

Tipuri de intervenție urmărite în PODD:

Prin Programul Operațional Dezvoltare Durabilă (PODD) vor fi finanțate nevoile de dezvoltare din următoarele sectoare: adaptarea la schimbările climatice prin creșterea eficienței energetice și dezvoltarea sistemelor inteligente de energie, a soluțiilor de stocare și a adecvănței sistemului energetic; infrastructura de apă și apă uzată; economia circulară; conservarea biodiversității; calitatea aerului și decontaminarea siturilor poluate; managementul riscurilor.

Situația priorităților de investiție în Politica de Coeziune este prezentată în tabelul de mai jos:



Strategia de Dezvoltare Locală a Comunei Malaia 2021 – 2027 Vâlcea - România



Tabel 7: Situația priorităților de intervenție din PODD pentru domeniul Mediu

Prioritate de investiție din PODD	Buget estimat (mil. euro)
P2 Dezvoltarea infrastructurii de apă și apă uzată și tranziția la o economie circulară	3.256
P3 Protecția mediului prin conservarea biodiversității, asigurarea calității aerului și remediere a siturilor contaminate	188
Total	3.444

Descrierea intervențiilor în PODD

Prioritatea 2 cuprinde: Infrastructura de apă/apă uzată - se vor finanța intervenții în implementarea proiectelor începute în perioada 2014-2020 a căror finalizare se va realiza începând cu anul 2023, precum și dezvoltarea de noi proiecte care vizează conformarea cu prevederile Directivei privind epurarea apelor uzate urbane și celei privind alimentarea cu apă. Referitor la alimentarea cu apă, proiectele vor viza, în principal, asigurarea calității apei și conectarea la sistemele de alimentare cu apă în contextul proiectelor integrate regionale de apă și apă uzată, iar în ceea ce privește colectarea și epurarea apelor uzate urbane, finanțarea va fi acordată pentru aglomerările cu peste 2000 locuitori echivalenți, dând prioritate finalizării investițiilor în aglomerările peste 10.000 de locuitori echivalenți, astfel încât să fie evitate penalitățile generate de infringement și să nu fie afectat procesul de regionalizare care reprezintă pilonul principal de susținere a procesului investițional în sector. Totodată, aceste proiecte vor avea o componentă de management al nămolului rezultat în urma epurării. De, asemenea, în cadrul acestei priorități se vizează consolidarea economiei circulare, prin prevenirea generării de deșeuri și reducerea acestora, utilizarea eficientă a resurselor, reutilizare, reparare și reciclare sau alte operațiuni, precum și închiderea depozitelor neconforme, astfel încât valoarea produselor, a materialelor și a resurselor să fie menținută în economie cât mai mult timp posibil.

Prioritatea 3 va finanța măsuri de conservare a biodiversității în ariile Natura 2000, ecosisteme degradate, culoare ecologice, elaborarea și implementarea planurilor de management pentru siturile Natura 2000 și ariile naturale protejate, investiții pentru îndeplinirea cerințelor de monitorizare a calității aerului, precum și intervenții privind inventarierea siturilor potențial contaminate și contaminate și remedierea acestora.

Tipuri de intervenție urmărite în Programul Operațional Tranziție Justă (POTJ)

Tabel 8: Situația priorităților de intervenție din POTJ pentru domeniul Mediu

Prioritate de investiție din POTJ	Buget estimat (mil. euro)
P1 O tranziție justă prin reducerea poluării și consolidarea economiei circulare	Bugetul urmează să fie stabilit în funcție de nevoile identificate în planurile teritoriale de tranziție justă

Descrierea intervențiilor în POTJ:

Prioritatea 1 cuprinde:

- ✓ investiții în schemele de gestionare a deșeurilor la nivel local în vederea consolidării economiei



Strategia de Dezvoltare Locală a Comunei Malaia 2021 – 2027 Vâlcea - România



circulare; acțiuni de prevenire a generării de deșeuri și reducerea cantității acestora, precum și acțiuni de creștere a reutilizării eficiente și reciclării acestora;

- ✓ investiții în regenerarea și decontaminarea siturilor poluate;
- ✓ investiții în proiecte de restaurare și de reconversie a terenurilor, inclusiv prin măsuri de management al apei și crearea de infrastructuri verzi în mediul urban.

Tipuri de intervenție urmărite în POR

Tabel 9: Situația priorităților de intervenție din POR pentru domeniul Mediu

Prioritate de investiție din cele 8 POR-uri	Buget estimat (mil. euro)
P3 Prioritatea “O regiune cu orașe prietenoase cu mediul”	628

Prin prioritatea 3 se vor finanța măsuri cu privire la conversia funcțională a terenurilor virane degradate/neutilizate/abandonate

Tipuri de intervenție urmărite în Programul Operațional Sănătate (POS)

Tabel 10: Situația priorităților de intervenție din POS pentru domeniul Mediu

Prioritate de investiție din POS	Buget estimat (UE, mil. euro)
P1 Prioritatea “Creșterea eficacității sectorului medical prin investiții în infrastructură și servicii”	Bugetul urmează să fie stabilit în funcție de prioritățile de la nivelul fiecărui proiect care va cuprinde componenta de deșeuri medicale

Programul Operațional Sănătate va finanța domeniul economie circulară/ deșeuri în cadrul priorității “Creșterea eficacității sectorului medical prin investiții în infrastructură și servicii”, prin care se vor finanța măsuri cu privire la remodelarea circuitelor de depozitare și transport a deșeurilor medicale în unitățile medicale

4. ENERGIE ȘI TRANZIȚIE VERDE

Dezvoltarea unui sistem energetic integrat, sigur, modern, inteligent, rezilient, și accesibil, cu un nivel scăzut de emisii de gaze cu efect de seră, bază pentru coeziunea economică și stimularea tranziției verzi.

Un aspect important al dezvoltării sectorului energetic românesc va fi asigurarea unei tranziții energetice echitabile prin gestionarea efectelor sociale și economice ale tranziției, în special în regiunile mono-industriale și dependente de carbon. În acest sens, sprijinul oferit prin PNRR este în directă corelare și complementaritate cu sprijinul oferit în Mecanismul pentru o tranziție echitabilă și a fondurilor structurale dedicate sectorului energetic aferente noului cadru financiar multianual 2021 – 2027.

Fondurile dedicate sectorului Energie finanțate din PNRR vor fi orientate către dezvoltarea RET, având ca obiectiv principal dezvoltarea inelului electric de 400 kV, prin realizarea liniilor electrice aeriene (LEA) ce completează inelul, instalarea unor mijloace moderne de compensare și re tehnologizarea unor stații de transformare pentru a asigura atât siguranța alimentării, cât și interoperabilitatea cu alte sisteme energetice naționale la nivel european.



Strategia de Dezvoltare Locală a Comunei Malaia 2021 – 2027 Vâlcea - România



Vor fi finanțate proiecte de investiții în capacități de producție a energiei electrice din surse regenerabil. În plus, vor fi finanțate investiții în rețele inteligente de transport și distribuție a combustibililor de tranziție și a energiei obținute din surse regenerabile. Categoriile de investiții în domeniul energiei și tranziției verzi propuse spre realizare precum și bugetele estimate ale acestora sunt prezentate în Tabel 11:

Tabel 11: Categoriile de intervenții și bugete estimate pentru domeniul Energie

Pilon	Domeniu	Intervenție	Buget (mld. EURO)
Tranziție verde și schimbări climatice	Energie și tranziție verde	1. Sprijin pentru dezvoltarea RET (investiții în inelului electric de 400 Kv al României)	0,25
		2. Sprijin pentru producția, transportul, distribuția de energie din surse regenerabile, investiții în capacități de producție pentru tranziția de la combustibil solid la combustibil de tranziție, inclusiv investiții în tehnologii verzi pentru sectorul IMM.	0,50
		3. Investiții în rețele inteligente de transport și distribuție a combustibililor de tranziție și a energiei obținute din surse regenerabile	0,80
		Subtotal Energie și tranziție verde	1,55

Indicatori urmăriți

Categoriile de investiții selectate au în vedere realizare următorilor indicatori:

- ✓ Investiții în dezvoltarea RET (sprijin pentru investiții în dezvoltarea inelului de 400 KV al României)
 - Lungime linie energie electrică (simplu + dublu circuit): 435 km;
 - Stații re tehnologizate/modernizate: 11;
- ✓ Producție, transport și distribuție de energie regenerabilă
 - Putere instalată de energie din surse regenerabile: peste 1.000 MWh;
- ✓ Rețele inteligente de distribuție a combustibililor de tranziție
 - Număr gospodării racordate la rețeaua inteligentă de distribuție a combustibililor de tranziție: 123.000;
 - Valoarea medie a proiectelor: 6.500 Euro/gospodărie.

Tipuri de acțiuni urmărite în PODD

Tabel 12: Situația priorităților de intervenție din Programul Operațional Dezvoltare Durabilă pentru domeniul Energie și tranziție verde

Prioritate de investiție PODD	Buget estimat (mil. euro)
P1 Tranziție energetică bazată pe eficiență energetică, emisii reduse, sisteme inteligente de energie, rețele și soluții de stocare	706



Strategia de Dezvoltare Locală a Comunei Malaia 2021 – 2027 Vâlcea - România



🚦 Descrierea intervențiilor în PODD

Prioritatea 1 PODD: Investiții în eficiența energetică a IMM-urilor și a întreprinderilor mari, în sistemele centralizate de alimentare cu energie termică și în sisteme inteligente de energie și soluții de stocare:

- Modernizarea/extinderea rețelelor termice primare și secundare din sistemele de alimentare cu energie termică, inclusiv a punctelor termice;
- Cogenerare de înaltă eficiență în termoficare urbană;
- Construcție rețele noi de distribuție a gazelor naturale doar pentru conectarea noilor centrale pe gaz care înlocuiesc vechile centrale pe cărbune.

Având în vedere că posibilitatea finanțării acestor tipuri de intervenții este redusă la 1% din alocarea FEDR/FC a statului membru (fără a exista încă un compromis la nivelul UE), iar nevoia de finanțare la nivel național pentru astfel de investiții se situează la un nivel financiar superior, în PNRR au fost selectate aceste intervenții, complementaritatea cu PODD fiind asigurată la nivel de proiect (existând o selecție distinctă a proiectelor care vor fi finanțate în PNRR și în PODD).

- Promovarea utilizării de echipamente și sisteme inteligente pentru asigurarea calității energiei electrice;
- Implementarea de soluții digitale pentru localizarea/izolarea defectelor și realimentarea cu energie în **mediul rural și urban**;
- Digitalizarea stațiilor de transformare și soluții privind controlul rețelei de la distanță - integrare stații în SCADA;
- Măsuri de creștere a adecvanței SEN prin investiții în soluții de flexibilitate;
- Implementarea de soluții privind stocarea energiei “behind the meter”.

Intervenția sprijinită în PNRR “Sprijin pentru dezvoltarea RET (investiții în inelul electric de 400 kV al României) se referă la construcția efectivă de linii electrice aeriene și stații de transformare pentru atingerea obiectivului de dezvoltare a rețelei electrice de transport RET, prin închiderea inelului electric de 400kV. Aceste investiții nu sunt sprijinite prin PODD. Pentru investițiile privind sisteme inteligente și digitalizare stații, complementaritatea va fi asigurată la nivel de proiect, fiind selectate portofolii de proiecte diferite din perspectiva accesării finanțărilor disponibile în PODD și PNRR.

🚦 Tipuri de acțiuni urmărite în POR

Tabel 13: Situația priorităților de intervenție din Programul Operațional Regional pentru domeniul Energie și tranziție verde

Prioritate de investiție 8 POR-uri	Buget estimat per prioritate (UE, mil. euro)
P3 Încălzirea centralizată	873

🚦 Descrierea intervențiilor în POR

Prioritatea 3 POR: Investiții în îmbunătățirea eficienței energetice a clădirilor publice/rezidențiale/industriale:



Strategia de Dezvoltare Locală a Comunei Malaia 2021 – 2027 Vâlcea - România



- Îmbunătățirea izolației termice și hidroizolare clădiri, măsuri de consolidare și componente regenerabile de tip panouri fotovoltaice;
- Implementarea sistemelor de management al funcționării consumurilor energetice: achiziționarea și instalarea sistemelor inteligente pentru promovarea și gestionarea energiei electrice;
- Introducerea de corpuri de iluminat cu eficiență energetică ridicată și durată mare de viață;
Strategia Națională de Renovare pe Termen Lung prevede un buget de cca. 13 miliarde euro pentru renovarea clădirilor până în 2030 în vederea respectării angajamentelor europene cu privire la rata de renovare, reducerea consumului de energie și a emisiilor de gaze cu efect de seră. Având în vedere suma mică alocată în cele 8 POR-uri regionale pentru sectorul de eficiență energetică în clădiri, în comparație cu nevoia identificată la nivel național, devine clară complementaritatea finanțărilor oferite prin intermediul celor 2 surse de finanțare.

Tipuri de acțiuni urmărite în POTJ

Tabel 14: Situația priorităților de intervenție din Programul Operațional Tranziție Justă pentru domeniul Energie și tranziție verde

Prioritate de investiție 8 POTJ	Buget estimat per prioritate (UE, mil. euro)
P2 POTJ	Bugetul urmează să fie stabilit în funcție de nevoile identificate în planurile teritoriale de tranziție justă

Descrierea intervențiilor în POTJ

Prioritatea 2 POTJ: Investiții în dezvoltarea de tehnologii și infrastructuri pentru o energie curată la prețuri accesibile, în reducerea emisiilor de gaze cu efect de seră, în eficiența energetică și energia din surse regenerabile;

- Investiții în realizarea de parcuri fotovoltaice conectate la rețea;
- Investiții în realizare de turbine eoliene.

În ceea ce privește alocarea POTJ pentru aceste intervenții, acest subiect va fi decis după finalizarea planurilor teritoriale pentru tranziție justă (PTTJ) în funcție de nevoile identificate la nivelul fiecărui județ și de capacitatea de implementare identificată la nivelul fiecărui teritoriu selectat.

Finanțarea acestor tipuri de intervenții prin PNRR a luat în calcul faptul că în POTJ sunt finanțate doar 6 județe (Gorj, Hunedoara, Dolj, Prahova, Mureș și Galați), care nu includ zona Dobrogei , aceasta fiind cea mai ofertantă din punct de vedere al dezvoltării unor capacități de producție din surse regenerabile de energie (solar, eolian). De asemenea, investițiile privind noi capacități hidroenergetice se regăsesc exclusiv în PNRR, ele nefiind finanțate în nici un alt program operațional.

5. MOBILITATE ȘI REGENERARE URBANĂ, VALORIFICAREA PATRIMONIULUI

Unul din obiectivele generale din Strategia de dezvoltare teritorială a României este „creșterea calității vieții prin dezvoltarea infrastructurii tehnico-edilitare și serviciilor publice în vederea



Strategia de Dezvoltare Locală a Comunei Malaia 2021 – 2027 Vâlcea - România



asigurării unor **spații urbane și rurale** de calitate, atractive și incluzive” cu următoarele direcții de acțiune:

- Asigurarea unei accesibilități crescute la nivelul teritoriului și a unei conectivități eficiente între orașele mari și zona urbană funcțională;
- Creșterea atractivității **spațiilor urbane și rurale** prin îmbunătățirea funcțiilor rezidențiale, dezvoltarea unor spații publice de calitate și a unor servicii de transport adaptate nevoilor și specificului local.

Un alt obiectiv general al acestei Strategii este dezvoltarea unei rețele de localități competitive și coezive prin sprijinirea specializării teritoriale și formarea zonelor funcționale urbane. Acest lucru subliniază faptul că în jurul orașelor se dezvoltă zone funcționale, care trebuie să își apropie nivelul de dezvoltare de cel al orașelor. De asemenea, localitățile din România dispun de o varietate de resurse naturale și antropice care pun în valoare potențialul acestora de dezvoltare și conturează avantajele competitive pentru dezvoltarea activităților economice specifice potențialului local, cum ar fi turismul, agricultura specializată sau manufactură.

În același timp, Strategia națională pentru dezvoltarea durabilă a României 2030 are ca obiective generale:

- Orașe și comunități durabile prin asigurarea condițiilor pentru o viață demnă, acces la locuințe și servicii de bază adecvate, sigure și accesibile;
- Accesul la transport public eficient, la prețuri echitabile și accesibile;
- Promovarea conceptului de smart city;
- Consolidarea eforturilor de protecție și salvagardare a patrimoniului cultural;
- Reducerea impactului negativ asupra mediului în orașe, inclusiv prin acordarea unei atenții deosebite calității aerului și mediului în general.

Provocările domeniului

Principalele provocări identificate în domeniul mobilității urbane:

- Congestionări de trafic urban, timpuri de deplasare în trafic ridicati, lipsa unui serviciu public de transport în comun de călători atractiv, trafic auto poluant, infrastructură rutieră locală subdimensionată cu impact negativ asupra standardelor de locuit ale populației;
- Standarde de locuit ale populației în spații publice afectate de lipsa regenerării urbane pentru spațiile publice de locuire, parcuri/zona verzi, centre de cartier, centre istorice, platforme și situri industriale care afectează locuirea dar și calitatea vieții populației;
- Lipsa unor servicii publice inteligente de bază în **spațiul rural** pentru **localitățile rurale** cu potențial demografic cum sunt: iluminat public inteligent, colectarea inteligentă a deșeurilor menajere și stradale, alimentarea cu apă și canalizare inteligentă, servicii publice de educație inteligente, sisteme inteligente de management a traficului cu impact negativ asupra standardelor de locuire și asupra calității vieții inclusiv asupra serviciilor publice prestate populației;
- Existența unui potențial al patrimoniului natural reprezentat de resurse naturale și minerale precum: apa geotermală, ape minerale, ape sulfuroase, nămol, nisip precum și al patrimoniului cultural la nivel local reprezentat de cetăți antice medievale, castele, conace, case memoriale,



Strategia de Dezvoltare Locală a Comunei Malaia 2021 – 2027 Vâlcea - România



monumente și clădiri istorice, biserici de lemn, fără să fie valorificat cu impact asupra dezvoltării economice a **localităților urbane și rurale**, înființării de locuri de muncă, atragerii de investitori precum și asupra standardelor de locuire ale populației, inclusiv pentru ameliorarea stării economice a localităților urbane;

- Existența unui potențial al patrimoniului cultural și natural de interes național cu impact asupra creșterii economice locale prin atragerea de beneficiari ai serviciilor prestate de la nivel european precum și asupra calității vieții și a standardelor de locuire.

Valorificarea patrimoniului local, natural și cultural

Valorificarea patrimoniului cultural și natural existent la nivelul localităților **urbane și rurale** prin măsuri de creștere a accesibilității, reabilitare și informare, pentru dezvoltare teritorială durabilă verde și calitate ridicată a vieții

Descrierea investițiilor și bugetul estimat

Pentru dezvoltarea urbană și valorificarea patrimoniului bugetul alocat investițiilor în cadrul Planului de Redresare și Reziliență poate fi regăsit la Tabel 15.

Tabel 15: Categoriile de intervenții și bugete estimate pentru domeniul Mobilitate urbană

Pilon	Domeniu	Intervenție	Buget (mld. EURO)
Tranziție verde și schimbări climatice	Mobilitate urbană	1.Mobilitatea urbană	1,00
		2.Regenerarea urbană	0,75
		3.Achiziție material rulant destinate transportului local	0,35
		4.Programul Național Mobilitate/Smart Village	0,25
		5.Valorificarea patrimoniului natural și cultural	0,25
		6.Mobilitate și accesibilitate pentru zonele cu patrimoniu natural și cultural	0,50
		7.Valorificarea patrimoniului natural de interes național și cultural aflat în administrarea APL	0,50
		Subtotal Mobilitate urbană	3,60

Bugetul estimat al domeniului de Mobilitate și regenerare urbană, valorificarea patrimoniului este de aproximativ 3,6 miliarde Euro, se constituie astfel:

- Investiții în mobilitatea urbană cu impact asupra dezvoltării locale, serviciilor publice de transport în comun de călători, inclusiv descongestionarea traficului în valoare de 1.000.000.000 Euro;
- Regenerarea urbana pe baza unui Plan de Regenerare urbană integrat și corelat cu Planul de Urbanism general și cu Planul de mobilitate urbană, care va cuprinde investiții generale, specifice și obligatorii în spații verzi și amenajări peisagistice, în valoare de 750.000.000 Euro;
- Sprijin pentru achiziția de material rulant destinat transportului local urban/metropolitan în valoare de 350.000.000 Euro;



Strategia de Dezvoltare Locală a Comunei Malaia 2021 – 2027 Vâlcea - România



- Sprijinirea programului național Mobilitate/Smart Village: servicii publice inteligente de interes local în valoare de 250.000.000 Euro;
- Investiții în mobilitate de acces pentru zonele cu patrimoniu natural și cultural: căi de acces, conexiuni la utilități edilitare, locuri de parcare și investiții în creșterea gradului de accesibilitate pentru valorificarea patrimoniului, în valoare de 250.000.000 Euro;
- Investiții în valorificarea patrimoniului natural și cultural: resurse specifice spațiului geografic local, cetăți antice /medievale, castele, conace, case memoriale, monumente și clădiri istorice, în valoare de 500.000.000 Euro;
- Investiții în valorificarea patrimoniului natural și cultural de interes național aflat în administrarea autorităților publice locale în valoare de 500.000.000 Euro.



Indicatori urmăriți

✓ **Mobilitate urbană**

- Număr proiecte mobilitate urbană finanțate: 40;
- Valoarea medie a proiectelor: 25 mil. Euro;
- Beneficiari estimați: 2 mil. locuitori;

✓ **Regenerare urbană**

- Număr proiecte regenerare urbană finanțate: 75;
- Valoarea medie a proiectelor: 10 mil. Euro;
- Beneficiari estimați: 750.000 locuitori;
- Material rulant local
- Număr garnituri de material rulant achiziționate: 100;
- Număr stații de încărcare electrice fixe: 40;
- Valoarea medie a proiectelor: 3,5 mil. Euro;

✓ **Smart Village**

- Număr proiecte Smart Village finanțate: 100;
- Valoarea medie a proiectelor: 2,5 mil. Euro;
- Beneficiari estimați: 300.000 locuitori;

✓ **Patrimoniu natural și cultural**

- Număr proiecte infrastructură de acces finanțate: 80;
- Valoarea medie a proiectelor: 3 mil. Euro;

✓ **Mobilitate în zone cu patrimoniu**

- Număr proiecte valorificare patrimoniu cultural/național finanțate: 100;
- Valoarea medie a proiectelor: 5 mil. Euro;
- Patrimoniu în administrarea APL
- Număr obiective de patrimoniu finanțate: 20;
- Valoarea medie a proiectelor: 25 mil. Euro.



Strategia de Dezvoltare Locală a Comunei Malaia 2021 – 2027 Vâlcea - România



6. MEDIUL DE AFACERI ȘI ECOSISTEME ANTREPRENORIALE

Ameliorarea stării economice prin creșterea competitivității ecosistemelor antreprenoriale și integrarea IMM-urilor inovatoare în lanțurile valorice strategice ale Uniunii Europene cu ajutorul digitalizării, creșterii productivității, automatizării proceselor de producție, robotizării și creării de locuri de muncă, care, în concordanță cu digitalizarea marilor servicii publice, va contribui la transformarea digitală a României.

Domeniul agroalimentar

Conform Strategiei pentru dezvoltarea sectorului agroalimentar pe termen mediu și lung 2020-2030, agricultura joacă un rol important având în vedere **ponderea populației rurale** și gradul de ocupare al forței de muncă. Dezvoltarea agriculturii este prin urmare esențială pentru România, pentru îndeplinirea obiectivelor de coeziune socială. În comparație cu alte țări din UE, sectorul agricol din România are o pondere relativ ridicată în valoarea adăugată brută (VAB), dar a rămas în urmă în ceea ce privește productivitatea muncii. Unul dintre obiectivele României este de a avea un sector agroalimentar durabil și competitiv, centrat pe exportul de produse cu valoare adăugată înaltă, rezistent la provocările globale, care asigură bunăstare și condiții de viață în mediul rural apropiate cu cele din mediul urban. Acest obiectiv poate fi atins prin investiții în modernizarea, re tehnologizarea, robotizarea sectorului agroalimentar, în conformitate cu recomandările Comisiei Europene.

Obiective specifice

- Facilitarea accesului la finanțare nebancaară atunci când accesarea liniilor de credite nu este posibilă și crearea cadrului legal pentru asigurarea finanțării proiectelor de investiții promovate de IMM-uri prin subscripție publică sau prin instrumente financiare pentru a asigura complementaritatea cu sursele de finanțare care provin din fonduri externe nerambursabile;
- Facilitarea accesului la finanțare a întreprinderilor inovative și IMM-urilor cu risc ridicat rezultat din investiții inovative prin reglementarea cadrului legal de acces la finanțare din fonduri externe nerambursabile, finanțare bancară, instrumente financiare inovative și/sau subscripții publice pentru implementarea de proiecte de investiții;
- Înființarea Societății de Administrare a Instrumentelor Financiare din fonduri externe nerambursabile și crearea cadrului legal pentru mecanismele de funcționare ale acesteia cu ajutorul instrumentelor de tip private equity și/sau a de tip Fund of Funds pentru a asigura implementarea instrumentelor financiare cu finanțare din fonduri externe nerambursabile și în completare din alte surse;
- Dezvoltarea unor piețe financiare secundare pentru creditele bancare neperformante în vederea gestionării eficiente a riscului de stabilitate financiară a instituțiilor bancare și a mediului de afaceri;
- Asigurarea accesului întreprinderilor la tehnologii avansate de producție, automatizări industriale, procese de robotizare prin facilitarea accesului la finanțări din fonduri externe nerambursabile pentru dotarea acestora cu echipamente/utilaje/tehnologii cu impact asupra productivității muncii, competitivității pe piață și pentru ameliorarea stării economice la nivel național;



Strategia de Dezvoltare Locală a Comunei Malaia 2021 – 2027 Vâlcea - România



- Valorificarea patrimoniului natural al României prin realizarea de infrastructuri specifice destinate exploatării resurselor naturale/patrimoniului natural pentru a asigura ameliorarea stării economice a României, crearea de noi locuri de muncă precum și pentru atragerea de investitori;
- Dezvoltarea de ecosisteme antreprenoriale prin implementarea proiectelor care susțin parteneriatul dintre APL și IMM-uri cu scopul de a atrage investitori, a crea locuri de muncă și de a susține dezvoltarea economică locală și a crește capacitatea de reziliență a comunităților locale;
- Înființarea de ecosisteme antreprenoriale specifice conceptului de specializare inteligentă de natura Parcurilor de Specializare Inteligentă destinate IMM-urilor pentru a facilita implementarea activităților de transfer tehnologic desfășurate de IMM-uri sau de IMM-uri în parteneriat cu entitățile de cercetare;
- Implementarea de măsuri specifice pentru digitalizarea IMM-urilor prin achiziția de echipamente/dispozitive IT, softuri destinate proceselor de robotizare, automatizare etc.,

Tabel 26: Categorii de intervenții și bugete estimate pentru domeniul Antreprenoriat

Pilon	Domeniu	Intervenție	Buget (mld. EURO)
Competitivitate economică și reziliență	Mediul de afaceri, ecosisteme antreprenoriale	1. Activități de producție și servicii destinate ecosistemelor antreprenoriale parteneriat IMM– APL	0,750
		2. Retehnologizări, robotizări, automatizări industriale	1,000
		3. Sprijin pentru digitalizarea IMM	0,200
		4. Sprijin pentru dezvoltarea de capacități necesare consolidării capacității de reziliență a sistemului medical	0,200
		5. Valorificarea patrimoniului natural	0,350
		6. Sprijinirea IMM-urilor din domeniul agro-alimentar	0,700
		7. Sprijinirea companiilor asociate domeniului construcțiilor	0,200
		8. Sprijinirea întreprinderilor mari	0,400
		Subtotal Mediu de afaceri	

Bugetul estimat al domeniului de Afaceri și ecosisteme antreprenoriale este de aproximativ 3,8 miliarde Euro, se constituie astfel:

- Investiții în tehnopoluri, parcuri industriale și tehnologice, parcuri de specializare inteligentă și alte conglomerate ale structurilor de afaceri (hub/cluster), în valoare de 750 mil. euro;
- Investiții în retehnologizări, digitalizare, automatizări industriale, robotizări ale proceselor de producție, în valoare de 1 mld. euro;
- Investiții în sprijin pentru digitalizarea IMM-urilor, în valoare de 200 mil. euro;
- Investiții pentru consolidarea capacităților de producție necesare echipamentelor medicale și obținerii medicamentelor pentru situații de criză pandemică, în valoare de 200 mil. euro;
- Investiții în baze naturale de tratament, infrastructură de agrement pentru valorificarea patrimoniului natural: parcuri tematice, acvaparcuri, parcuri de agrement, în valoare de 350



Strategia de Dezvoltare Locală a Comunei Malaia 2021 – 2027 Vâlcea - România



mil. euro;

- Investiții în echipamente/infrastructură de colectare, depozitare, sortare, procesare, ambalare, etichetare, distribuție în domeniul agro-alimentar, în valoare de 700 mil. euro;
- Investiții în echipamente pentru creșterea capacității companiilor care produc echipamente și materiale de construcții, în valoare de 200 mil. euro;
- Investiții în re tehnologizări, automatizări industriale, robotizări ale proceselor de producție ale întreprinderilor mari, în valoare de 400 mil. euro;

Bugetul estimat al domeniului de Afaceri și ecosisteme antreprenoriale este de aproximativ 3,8 miliarde Euro, se constituie astfel:

- Investiții în tehnopoluri, parcuri industriale și tehnologice, parcuri de specializare inteligenta și alte conglomerate ale structurilor de afaceri (hub/cluster), în valoare de 750 mil. euro;
- Investiții în re tehnologizări, digitalizare, automatizări industriale, robotizări ale proceselor de producție, în valoare de 1 mld. euro;
- Investiții în sprijin pentru digitalizarea IMM-urilor, în valoare de 200 mil. euro;
- Investiții pentru consolidarea capacităților de producție necesare echipamentelor medicale și obținerii medicamentelor pentru situații de criză pandemică, în valoare de 200 mil. euro;
- Investiții în baze naturale de tratament, infrastructuri de agrement pentru valorificarea patrimoniului natural: parcuri tematice, acvaparcuri, parcuri de agrement, în valoare de 350 mil. euro;
- Investiții în echipamente/infrastructură de colectare, depozitare, sortare, procesare, ambalare, etichetare, distribuție în domeniul agro-alimentar, în valoare de 700 mil. euro;
- Investiții în echipamente pentru creșterea capacității companiilor care produc echipamente și materiale de construcții, în valoare de 200 mil. euro;
- Investiții în re tehnologizări, automatizări industriale, robotizări ale proceselor de producție ale întreprinderilor mari, în valoare de 400 mil. euro;

Indicatori urmăriți

- ✓ Dezvoltare ecosisteme antreprenoriale
 - Număr ecosisteme create în parteneriat cu APL: peste 35;
 - Valoarea medie a proiectelor: 20 mil. Euro;
 - Număr de locuri de muncă nou create: 11.000;
 - Număr de IMM-uri sprijinite: 3.700;
- ✓ Producție, digitalizare, echipamente medicale și servicii IMM
 - Număr IMM-uri sprijinite: 2.400;
 - Valoarea medie a proiectelor: 0,5 mil. Euro;
 - Număr de locuri de muncă nou create: 7.200;
- ✓ Baze de agrement și valorificare patrimoniu natural de către IMM;
 - Număr IMM-uri sprijinite: 140;
 - Valoarea medie a proiectelor: 2,5 mil. Euro;
 - Număr de locuri de muncă nou create: 2.100;



Strategia de Dezvoltare Locală a Comunei Malaia 2021 – 2027 Vâlcea - România



- ✓ IMM domeniul agro-alimentar
- Număr IMM-uri sprijinite: 1.400;
- Valoarea medie a proiectelor: 0,5 mil. Euro;
- Număr de locuri de muncă nou create: 4.200;
- ✓ Companii din domeniul construcțiilor
- Număr companii sprijinite: 300;
- Valoarea medie a proiectelor: 1 mil. Euro;
- Număr de locuri de muncă nou create: 1.800;
- ✓ Sprijinirea întreprinderilor mari
- Număr întreprinderi mari sprijinite: 50;
- Valoarea medie a proiectelor: 10 mil. Euro;
- Număr de locuri de muncă nou create: 3.000;

SUMAR:

- Număr de locuri de muncă nou create: 29.400;
- Număr de IMM-uri sprijinite: 7.940;
- Număr de întreprinderi mari sprijinite: 50;
- Număr ecosisteme create în parteneriat cu APL: peste 35.

Tipuri de acțiuni urmărite în POR

**Tabel 27: Situația priorităților de intervenție din POR pentru domeniul
Mediul antreprenorial și ecosisteme de afaceri**

Program Operațional / Prioritate de investiție	Buget estimat (mil. euro)
8 POR / AP 1 – ”O regiune competitivă prin inovare, digitalizare și întreprinderi dinamice”	1.682

Descrierea intervențiilor în POR

8 POR – AP 1 ”O regiune competitivă prin inovare, digitalizare și întreprinderi dinamice” susține:

- ✓ Facilitarea investițiilor tehnologice în IMM-uri, inclusiv tehnologia informațiilor și a comunicațiilor, Internet of Things, automatizare, robotică, inteligență artificială, metode avansate de producție;
- ✓ Dezvoltarea IMM-urilor și susținerea cooperării între IMM-uri în cadrul clusterelor și integrarea în lanțurile de valori pentru colaborare interregională, internațională și intersectorială;
- ✓ Inovare la nivel de proces, produs, organizare sau comercializare și sprijin pentru certificarea și omologarea produselor și serviciilor;
- ✓ Sprijinirea structurilor suport pentru afaceri și promovarea antreprenorialului prin înființarea, dezvoltarea și operaționalizarea incubatoarelor, acceleratoarelor de afaceri și parcurilor



Strategia de Dezvoltare Locală a Comunei Malaia 2021 – 2027 Vâlcea - România



industriale.

Tipuri de acțiuni urmărite în POCIDIF

Tabel 28: Situația priorităților de intervenție din POCIDIF pentru domeniul Mediul antreprenorial și ecosisteme de afaceri

Program Operațional / Prioritate de investiție	Buget estimat (mil. euro)
POCIDIF / AP 10 ”Stimularea accesului la finanțare al IMM-urilor prin utilizarea Instrumentelor Financiare”	400

Descrierea intervențiilor în POCIDIF

POCIDIF – AP 10 ”Stimularea accesului la finanțare al IMM-urilor prin utilizarea Instrumentelor Financiare” susține un pachet de instrumente financiare care va fi stabilit prin evaluarea ex-ante privind nevoile de finanțare ale mediului de afaceri și estimarea celor mai utile și de interes instrumente (împrumuturi, garanții, investiții de capital etc.).

Tipuri de acțiuni urmărite în POEO

Tabel 29: Situația priorităților de intervenție din POEO pentru domeniul Mediul antreprenorial și ecosisteme de afaceri

Program Operațional / Prioritate de investiție	Buget estimat (mil. euro)
P7 Antreprenoriat și economie socială	550

Descrierea intervențiilor în POEO

POEO – În cadrul axelor prioritare AP 1 ”Valorificarea potențialului tinerilor pe piața muncii”, AP 3 ”Creșterea calității ofertei de educație și formare profesională pentru asigurarea echității sistemului și o mai bună adaptare la dinamica pieței muncii și la provocările inovării și progresului tehnologic”, AP 4 ”Creșterea accesibilității, atractivității și calității învățământului profesional și tehnic”, AP 6 ”Antreprenoriat și economie socială”, susține:

- ✓ Programe de sprijin antreprenorial (formare în competențe antreprenoriale, tutorat/ mentorat, asistență/ consiliere, role models, programe de formare în management de proiect , etc);
- ✓ Acordarea de granturi pentru inițierea de noi afaceri (start-up);
- ✓ Asistență și consultanță în afaceri post înființare, inclusiv prin programe de pregătire a managerilor sau a unor măsuri de îmbunătățire a accesului IMM-urilor la diversele modalități de digitalizare a activității lor (ex.: SME Digital Start Pack);
- ✓ Adaptarea ofertelor educaționale postuniversitare la solicitările pieței muncii, inclusiv în domeniile de specializare inteligentă și acordare granturi pentru finanțarea start-up-urilor de către studenți;
- ✓ Facilitarea dobândirii unei calificări de către persoanele care au părăsit timpuriu școala;



Strategia de Dezvoltare Locală a Comunei Malaia 2021 – 2027 Vâlcea - România



- ✓ Programe de formare pentru angajați (competențe de bază și transversale, competențe digitale, orientare în carieră, consiliere profesională, specializare profesională conform nevoilor angajatorului);
- ✓ Formare colaborativă (dezvoltarea de clustere de angajatori).

Tipuri de acțiuni urmărite în POTJ

Tabel 30: Situația priorităților de intervenție din POTJ pentru domeniul Mediul antreprenorial și ecosisteme de afaceri

Program Operațional / Prioritate de investiție	Buget estimat (mil. euro)
POTJ / Programul Operațional pentru Tranziție Justă (POTJ)	Alocarea va fi stabilită prin planurile teritoriale privind tranziția justă (PTTJ)

Descrierea intervențiilor în POTJ

POTJ va susține implementarea intervențiilor pentru tranziția regiunilor mono-industriale și carbonifer intensive, către o economie cu emisii reduse de gaze cu efect de seră în baza unor planuri teritoriale elaborate la nivel NUTS 3 (Hunedoara, Gorj, Mures, Prahova, Galați și Dolj - județe identificate în cadrul Anexei D a Raportului de țară, care vor primi finanțare prin POTJ).

- ✓ Investiții în înființarea, dezvoltarea și operaționalizarea incubatoarelor de afaceri;
- ✓ Investiții productive în IMM-uri, inclusiv în întreprinderi nou înființate, care conduc la diversificare și reconversie economică;
- ✓ Investiții productive în alte întreprinderi decât IMM-urile;
- ✓ Ajutor temporar pentru restructurări în IMM-uri (în condiții stricte și cu respectarea condițiilor ajutorului de stat);
- ✓ Perfecționarea și recalificarea lucrătorilor;
- ✓ Asistență pentru căutarea unui loc de muncă și incluziunea activă
- ✓ a persoanelor aflate în căutarea unui loc de muncă.

7. CERCETARE ȘI INOVARE

Creșterea competitivității și susținerea economiei românești prin asigurarea cu prioritate a investițiilor în infrastructura de cercetare-dezvoltare-inovare, susținerea activităților de cercetare în domenii de interes strategic pentru România și stimularea activităților de transfer tehnologic al rezultatelor cercetării către mediul de afaceri.

Analiza situației actuale a sectorului CDI a condus la identificarea unor provocări, care de-a lungul timpului au cauzat grave disfuncționalități ale acestui domeniu și anume:

Subfinanțarea cronică a sistemului CDI și alocarea ineficientă a resurselor;

Sistem CDI fragmentat și inadapdat la cerințele/prioritățile mediului economic din punct de vedere al infrastructurilor existente, al resurselor necesare desfășurării activităților CDI, al asigurării transferului tehnologic în domenii cu potențial de dezvoltare la nivel național;

Sistem tehnologic învechit utilizat în sectorul industrial și agroalimentar, neadaptat la cerințele actuale privind tranziția către o economie verde și digitală;



Strategia de Dezvoltare Locală a Comunei Malaia 2021 – 2027 Vâlcea - România



Pentru a face față acestor provocări, este nevoie de transformarea sistemului alimentar în conformitate cu obiectivele stabilite la nivel european și național. Activitatea de CD trebuie să aibă un rol esențial în promovarea creșterii sectorului agroalimentar, într-un mod durabil și rezistent, răspunzând provocărilor pieței prin sprijinul oferit pentru a dezvolta o agricultură competitivă, modernă, integrată și incluzivă și, sporind atracția tinerilor pentru **relocarea către mediul rural**. Investițiile în echipamentele și tehnologiile menite să accelereze tranziția către un sistem alimentar bazat pe principiile economiei circulare vor favoriza trecerea la producția alimentară inovatoare, sănătoasă și sigură, cu respect pentru mediu și bunăstarea animală. Propunerea PNRR este de a se oferi sprijinul necesar pentru dotarea corespunzătoare a INCD-urilor cu echipamente care răspund cerințelor și obiectivelor actuale de mediu și performanță, dar în același timp permit desfășurarea activităților specifice de transfer tehnologic și tranziție verde.

Agenda 2030 pentru Dezvoltare Durabilă oferă o agendă globală largă și ambițioasă. Inovarea, care include atât noi forme de practică și organizare socială, cât și produse și procese tehnice noi sau îmbunătățite constituie factorul decisiv în realizarea celor mai multe obiective de dezvoltare durabilă. Valorificarea oportunităților pe care inovația le oferă pentru atingerea acestor obiective implică conștientizarea faptului că unele forme contemporane de inovație contribuie, de asemenea, la degradarea mediului, perturbând mijloacele de trai și agravând inegalitățile.

Activitatea de CDI aferentă domeniilor tehnice și inginerești trebuie stimulată prin adaptarea tehnologiilor utilizate în aceste domenii la necesitățile actuale ale societății și pentru a contribui la atingerea obiectivului asumat de Comisia Europeană prin Pactul Verde European, (UE țintește să devină neutră din punct de vedere al impactului asupra mediului până în 2050), astfel asigurându-se tranziția către o economie modernă, competitivă și eficientă din punctul de vedere al utilizării resurselor. Mai mult, prin investițiile în sistemul de CDI nu se are în vedere doar stimularea dezvoltării produselor inovative cu rol în creșterea rezilienței economiei, ci este vizat întreg lanțul de aprovizionare și furnizare care transformă resursele naturale, materiile prime și componentele într-un produs/ serviciu finit, inclusiv componenta de transfer tehnologic.

Categoriile de investiții și structura bugetului specific activității de cercetare și inovare este prezentată în Tabel 31:

Tabel 31: Categoriile de intervenții și bugete estimate pentru cercetare și inovare

Pilon	Domeniu	Intervenție	Buget (mld. EURO)
Competitivitate economică și reziliență	Cercetare și inovare	Infrastructură și echipamente de cercetare pentru INCD din domeniul tehnic/inginerie	0,125
		Infrastructură și echipamente de cercetare pentru INCD din domeniul agroalimentar	0,075
		Infrastructura și echipamente pentru transferul tehnologic de la nivelul INCD-urilor și mediul de afaceri	0,075
		Subtotal Cercetare și inovare	0,275

🚦 Categoriile de investiții menționate în tabelul de mai sus includ:



Strategia de Dezvoltare Locală a Comunei Malaia 2021 – 2027 Vâlcea - România



- ✓ Investiții în INCD din domeniul tehnic/inginerie cuprind investiții pentru modernizarea/reabilitarea infrastructurilor existente precum și dotarea cu echipamente și tehnologii necesare desfășurării activității de transfer tehnologic, cu un buget estimat în valoare de 125 mil. euro;
- ✓ Investiții în INCD din domeniul agroalimentar cuprind investiții pentru modernizarea/reabilitarea infrastructurilor existente precum și dotarea cu echipamente și tehnologii necesare desfășurării activităților de transfer tehnologic, cu un buget estimat 75 mil. euro;
- ✓ Investiții și echipamente pentru transfer tehnologic cuprind investiții în echipamente/dotări necesare INCD din domeniul tehnic/agroalimentar, precum și alocarea de granturi pentru domeniul IMM-urilor, în vederea multiplicării rezultatelor obținute din activități de transfer tehnologic, cu un buget estimat de 75 mil. euro;

Indicatori urmăriți

În categoria indicatorilor urmăriți pentru sectorul de cercetare și inovare precum și bugetele alocate acestora sunt incluși următorii indicatori:

- ✓ INCD din domeniul tehnic/inginerie sprijinite:
 - Număr INCD din domeniul tehnic/inginerie sprijinite: 5;
 - Valoarea medie a proiectelor: 25 mil. Euro.
- ✓ INCD din domeniul agroalimentar sprijinite:
 - Număr INCD din domeniul agroalimentar sprijinite: 5;
 - Valoarea medie a proiectelor: 15 mil. Euro.
- ✓ Transfer tehnologic între INCD și mediul de afaceri
 - Număr proiecte de transfer tehnologic sprijinite: 5;
 - Număr de IMM-uri sprijinite pentru activități de transfer tehnologic: 25;
 - Valoarea medie a proiectelor: 15 mil. Euro.

Tipuri de acțiuni urmărite în POCIDIF

Descrierea intervențiilor prevăzute pentru domeniul CDI în programele Operaționale enumerate în tabel:

Tabel 32: Situația priorităților de intervenție din POCIDIF pentru domeniul CI

Prioritate de investiție din POCIDIF	Buget estimat (mil. euro)
P1 Integrarea ecosistemului național de CDI în Spațiul de Cercetare European și Internațional	47
P2 Crearea și promovarea unui sistem atractiv de inovare în economie pentru toate tipurile de inovare	35
P3 Dezvoltarea capacității de CDI a instituțiilor de învățământ superior	124
P4 Dezvoltarea capacității de CDI a INCD urilor/ICAR-urilor	147
P5 Dezvoltarea capacității de CDI a întreprinderilor mari	176
P6 Dezvoltarea de proiecte strategice CDI	400
Total	929



Strategia de Dezvoltare Locală a Comunei Malaia 2021 – 2027 Vâlcea - România



🚦 Descrierea intervențiilor în POCIDIF

POCIDIF P1: investiții în infrastructură și echipamente de cercetare pentru universități, institute de cercetare și întreprinderi, finanțarea activităților suport pentru creșterea participării României la programele CDI europene și internaționale, precum și finanțarea acțiunilor pentru atragerea de specialiști din străinătate.

POCIDIF P2: investiții în activități de cercetare pe domeniile de specializare inteligentă naționale, pe toate fazele de dezvoltare tehnologică (la idee la piață).

POCIDIF P3 și P4: investiții în infrastructură și echipamente de cercetare, dotarea laboratoarelor din cadrul universităților și institutelor de cercetare, finanțarea activităților de cercetare și asigurarea transferului rezultatelor acestora în piață, precum și dezvoltarea infrastructurilor de CDI prioritizare prin Roadmap-ul Infrastructurilor CDI actualizat.

POCIDIF P5: investiții în infrastructură și echipamente de cercetare pentru consolidarea capacităților de CDI ale întreprinderilor mari, în colaborare cu IMM-urile și anume dezvoltarea sau modernizarea de laboratoare, dotarea acestora cu echipamente și instrumente precum și finanțarea de activități de cercetare pe domeniile de specializare inteligentă stabilite la nivel național.

POCIDIF P6: investiții pentru dezvoltarea marilor infrastructuri de CDI (construcție și dotare cu echipamente) și operaționalizarea acestora (finanțarea activităților de CDI și de transfer tehnologic și de cunoștințe, în cadrul proiectelor strategice în domeniul Tehnologiilor Generice Esențiale precum Inteligența Artificială, tehnologiile avansate și emergente).

🚦 Tipuri de acțiuni urmărite în POR

Tabel 33: Situația priorităților de intervenție din POR pentru domeniul Cercetare și inovare

Prioritate de investiție din cele 8 POR-uri	Buget estimat (mil. euro)
P1 O regiune competitivă prin inovare, digitalizare și întreprinderi dinamice - Smart Specialisation	518
P1 O regiune competitivă prin inovare, digitalizare și întreprinderi dinamice - transfer tehnologic	194
Total	712

🚦 Descrierea intervențiilor în POR

POR P1: la nivel regional vor fi sprijinite acțiunile ce vizează transferul tehnologic și investiții în dezvoltarea infrastructurii și serviciilor de ITT din Rețeaua RENITT (inclusiv formare și rețelizare internațională), investiții în infrastructurile proprii ale organizațiilor CDI/companiilor din domenii de specializare inteligentă, sprijinirea dezvoltării clusterelor și investiții crearea, maturizarea și internaționalizarea start-up / spin-off în domenii de specializare inteligentă.



**Strategia de Dezvoltare Locală
a Comunei Malaia
2021 – 2027
Vâlcea - România**



Tabel 34: Situația priorităților de intervenție din POS pentru domeniul Cercetare si inovare

Prioritate de investiție din POS	Buget estimat (mil. euro)
P5 Abordări inovative în cercetarea din domeniul medical	412
P7 Măsuri care susțin cercetarea, informatizarea în sănătate și utilizarea de metode moderne de investigare, intervenție, tratament - Măsuri pentru implementarea operațiunilor în domeniul cercetării medicale la toate nivelurile, cu accent pe cele 3 operațiuni de importanță strategică: tratament cancer, geomică, dezvoltarea capacității Institutului Cantacuzino (inclusiv pilotarea rezultatelor cercetării)	235
Total	647

Descrierea intervențiilor în POS

POS P5: investiții în infrastructură și echipamente de cercetare în domeniul geomicii, implementarea de soluții de cercetare pentru tratarea cancerelor; dezvoltarea și apariția pe piață de noi produse biologice profilactice și terapeutice prin investiții în Institutul Național de Cercetare-Dezvoltare Medico-militară „Cantacuzino”, investiții pentru adoptarea tehnologiilor medicale inovative și avansate, programe dedicate cercetării și/sau utilizării clinice, finanțarea activităților de cercetare în domeniul bolilor netransmisibile.

POS P7: investiții pentru înființarea unui centru național de excelență în tratarea cancerului; pilotarea/ testarea celor mai bune practici de tratament în domeniul cancerelor; formarea personalului implicat în proiecte de cercetare și digitalizare din domeniul medical.

Tipuri de acțiuni urmărite în POTJ

Tabel 35: Situația priorităților de intervenție din POTJ pentru domeniul CI

Prioritate de investiție din POTJ	Buget estimat (mil. euro)
P1 O tranziție justă prin dezvoltarea spiritului antreprenorial, IMM-urilor a cercetării și inovării și a digitalizării	Bugetul urmează să fie stabilit în funcție de nevoile identificate în planurile teritoriale de tranziție justă

Descrierea intervențiilor în POTJ

POTJ P1: investiții în activități de CDI care conduc la creșterea competitivității întreprinderilor; dezvoltarea noilor tehnologii și descoperirea de noi moduri de utilizare a rezultatelor cercetării - în domeniul energetic și resurselor regenerabile pentru producția de energie electrică, promovarea transferului de tehnologii avansate și sprijinirea cooperării dintre industrie și cercetare.

Tipuri de acțiuni urmărite în POEO



Strategia de Dezvoltare Locală a Comunei Malaia 2021 – 2027 Vâlcea - România



Tabel 36: Situația priorităților de intervenție din POEO pentru domeniul Cercetare și inovare

Prioritate de investiție din POEO	Buget estimat (mil. euro)
P4 Creșterea calității ofertei de educație și formare profesională pentru asigurarea echității sistemului și o mai bună adaptare la dinamica pieței muncii și la provocările inovării și progresului tehnologic- Intervenții pentru învățământul terțiar	397

Descrierea intervențiilor în POEO

POEO P4 din FSE+ va fi finanțată dezvoltarea și implementarea unor programe universitare, la solicitarea agenților economici, organizațiilor de CDI, pentru adaptarea ofertei universităților la solicitările pieței muncii.

MĂSURI DE COEZIUNE SOCIALĂ ÎN POLITICA DE COEZIUNE MĂSURI PENTRU INCLUZIUNE ȘI DEMNITATE SOCIALĂ

Prin POIDS se vor aloca peste 3,6 miliarde de euro, atât din finanțare europeană, cât și națională, în dezvoltarea serviciilor sociale la nivelul întregii țări și a locuințelor sociale, sprijinind întreaga populație afectată de sărăcie, dar concentrându-se pe copii, persoanele în vârstă și populația rurală.

Tabel 37: Prioritățile de investiții din POIDS

Prioritate de investiție	Buget estimat (mil. euro)
P1 - Dezvoltare Locala plasata sub Responsabilitatea Comunitatii	429
P2 - Protejarea dreptului la demnitate sociala	165
P3 - Sprijinirea comunitatilor rurale fără acces sau cu acces redus la servicii sociale	858
P4 - Reducerea disparităților dintre copiii la risc de saracie și/sau excluziune socială și ceilalți copii	563
P5 - Servicii de suport pentru persoane varstnice	218
P6 - Sprijin pentru persoanele cu dizabilitati	464
P7 - Servicii sociale și de suport acordate altor grupuri vulnerabile	176
P8 - Ajutorarea persoanelor defavorizate	680
Total general	3.553

Prioritatea 1: Sprijin pregătit pentru elaborarea strategiilor de dezvoltare locală, sprijin pentru funcționarea GAL, dezvoltarea serviciilor comunitare (sociale, de sănătate, ocuparea forței de



Strategia de Dezvoltare Locală a Comunei Malaia 2021 – 2027 Vâlcea - România



muncă, sprijin educațional) adaptate la nevoile sociale, dezvoltarea infrastructurii sociale, dezvoltarea infrastructurii turistice, cartografierea obiectivelor turistice și a patrimoniului cultural.

Prioritatea 2: Construirea de locuințe sociale, dezvoltarea infrastructurii și a serviciilor de recuperare pentru veterani, reabilitarea infrastructurii pentru protejarea memoriei victimelor Holocaustului și promovarea anti-discriminării, dezvoltarea infrastructurii și serviciilor integrate pentru tineri vulnerabili.

Prioritatea 3: Identificarea nevoilor și dezvoltarea serviciilor comunitare integrate în 2.000 de comunități rurale marginalizate, crearea unui call-center pentru persoanele vulnerabile, legalizarea a 100 de așezări informale, sprijin locuire acordat victimelor calamităților, pregătirea asistenților sociali care lucrează în comunitățile rurale.

Prioritatea 4: Dezvoltarea infrastructurii și a serviciilor în centre pentru copii și adolescenți cu tulburări de comportament (violență), în centre de zi pentru prevenirea separării copilului de familie, facilitarea accesului copiilor săraci la tabere creative / sportive, sprijin pentru tineri în procesul de dezinstituționalizare, sprijin pentru familiile monoparentale pentru îmbunătățirea capacității de angajare a părintelui singur, pregătirea specialiștilor care lucrează cu copii și tineri.

Prioritatea 5: Dezvoltarea serviciilor de îngrijire la domiciliu pentru persoanele în vârstă din zonele urbane, cu venituri mici, a infrastructurii temporare de locuințe și a serviciilor pentru persoanele în vârstă aflate în pericol de excludere locativă, Pregătirea specialiștilor care lucrează cu vârstnici.

Prioritatea 6: Măsuri pentru încadrarea pe piața muncii și creșterea angajabilității persoanelor cu dizabilități, înființarea unor echipe de asistență juridică pentru persoanele fără capacitate juridică sau cu capacitate de exercițiu restrânsă, dezvoltarea serviciilor de îngrijire de zi/reabilitare și a infrastructurii pentru copiii cu dizabilități, a serviciilor de reabilitare în comunitate prin echipe mobile, acces la echipamente și tehnologii asistive, finanțarea cursurilor profesionale de Asistent Personal Profesionist, dezvoltarea infrastructurii și serviciilor sociale pentru persoanele cu dizabilități care părăsesc sistemul special de protecție sau care doresc să trăiască independent în comunitate (centre de zi, centre de pregătire pentru viață independentă, locuințe protejate), dezvoltarea infrastructurii și serviciilor pentru persoanele cu dizabilități în centrele de tip respiro, pregătirea specialiștilor care lucrează cu persoane cu dizabilități.

Prioritatea 7: Pachet de servicii integrate pentru migrați, renovarea și dezvoltarea infrastructurii de primire migranți, sprijin pentru victimele violenței domestice și a traficului de persoane, persoanele care se confruntă cu dependența de droguri sau alcool, persoanele eliberate din închisoare, persoanele fără adăpost, pregătirea specialiștilor care lucrează cu acest tip de grupuri vulnerabile.

Prioritatea 8: Furnizarea de mese calde / cantine, acordarea de vouchere pentru achiziționarea de alimente, acordarea de vouchere pentru puericultura, pachete de sprijin școlar.

8.DIGITALIZARE

Accelerarea digitalizării în marile servicii publice de educație, sănătate, finanțe publice și justiție pentru a răspunde nevoilor cetățenilor și mediului de afaceri și a optimiza timpul și efortul depuse pentru desfășurarea proceselor din instituțiile publice.



Strategia de Dezvoltare Locală a Comunei Malaia 2021 – 2027 Vâlcea - România



Situația centralizatoare a investițiilor pe domeniul digitalizare este prezentată în Tabel 38:

Tabel 38: Categoriile de intervenții și bugete estimate pentru domeniul Digitalizare

Pilon	Domeniu	Intervenție	Buget (mld. EURO)
Competitivitate economică și reziliență	Digitalizare	Echipamente/dispozitive electronice necesare activităților didactice (inclusiv infrastructura pentru conectare la internet), software-uri și dotări specifice desfășurării activităților în mediul on-line	0,25
		Echipamente/dispozitive electronice necesare activităților din sistemul medical (incl. infrastructura pentru conectare la internet), software-uri și dotări specifice desfășurării activităților în mediul on-line	0,15
		Digitalizarea MFP/ANAF	0,10
		Digitalizarea sistemului judiciar	0,10
		Asigurarea securității cibernetice multifuncționale	0,10
		Subtotal Digitalizare	0,70

Indicatori urmăriți

- ✓ Sistemul educațional
 - Număr unități școlare sprijinite: 720;
 - Valoarea medie a proiectelor: 0,35 mil. Euro.
- ✓ Sistemul de sănătate
 - Număr unități sanitare sprijinite: 300;
 - Valoarea medie a proiectelor: 0,5 mil. Euro.
- ✓ MFP/ANAF
 - Număr unități sprijinite pentru digitalizare ANAF: 1
 - Valoarea proiectului: 100 mil. euro;
- ✓ Sistemul judiciar
 - Număr instanțe/unități publice juridice: 200;
 - Valoarea medie a proiectelor: 0,5 mil. Euro.
- ✓ Securitate cibernetică multifuncțională
 - Număr proiecte finanțate: 3;
 - Valoarea medie a proiectelor: 33,3 mil. Euro.

Obiectivul urmărit prin Politica de Coeziune

Obiectivul general al priorităților de investiții din Politica de Coeziune— digitalizarea administrației publice centrale și locale.

Tipuri de acțiuni urmărite în POCIDIF



Strategia de Dezvoltare Locală a Comunei Malaia 2021 – 2027 Vâlcea - România



Tabel 39: Situația priorităților de intervenție din POCIDIF pentru domeniul Digitalizare

Program/Prioritate de investiție	Buget estimat (mil. euro)
POCIDIF P7. Digitizarea în educație	150
POCIDIF P8. Digitizarea în cultură	31
POCIDIF P9. Digitizarea în admin. publică centrală	460
Total	641

Descrierea intervențiilor în POCIDIF

POCIDIF P7. Digitizarea în educație

Investiții în echipamente și infrastructură specifică - hardware, software, platforme digitale, în vederea realizării de:

- platformă unică care să asigure desfășurarea unitară a procesului educațional în mediu online, laboratoare/hub-uri/infrastructura mobilă pentru popularizarea științei și a tehnologiei;
- platformă Integrată care să cuprindă procese din învățământ digitalizate (înscriere electronică în toate formele de învățământ, eliberare documente electronice, diplome, certificate, adeverințe etc);
- infrastructură, inclusiv wireless, pentru asigurare accesului la internet în toate școlile din învățământul preuniversitar.

POCIDIF P8. Digitizarea în cultură

- Investiții în echipamente și infrastructură specifică - hardware, software, platforme digitale pentru realizarea proiectelor E- Patrimoniu, E-Film, E-Audiență

POCIDIF P9. Digitizarea în administrația publică centrală

Investiții în echipamente și infrastructură specifică - hardware, software, platforme digitale, pentru realizarea de:

- evenimente de viață cuprinse în SNADR care nu au fost finanțate în 2014-2020 (ex. Pensionarea, Obținerea cărții de identitate, Înscrierea la școală primară/liceu/universitate, etc);
- redimensionarea și standardizarea sistemelor informatice ale ANAF și CNPP, precum și alte evenimente de viață identificate prin documentul de politică în domeniul e-guvernare;
- cloud guvernamental (continuare investițiilor 2014-2020), securitate cibernetică, interoperabilitate la nivelul serviciilor publice;
- soluții IT pentru susținerea procesului guvernamental de luare a deciziilor prin sisteme și soluții complexe (ex: Big Data, Inteligență artificială, soluții bazate pe cloud, Supercomputer, Blockchain, Quantum Computing etc.)

Tipuri de acțiuni urmărite în POR:



Strategia de Dezvoltare Locală a Comunei Malaia 2021 – 2027 Vâlcea - România



Tabel 40: Situația priorităților de intervenție din POR pentru domeniul Digitalizare

Program/Prioritate de investiție	Buget estimat (mil. euro)
POR-uri AP2. O regiune cu orașe smart/soluții de digitalizare pentru administrația publică locală	400

Descrierea intervențiilor în POR

POR-uri AP2. O regiune cu orașe smart/ soluții de digitalizare pentru administrația publică locală.

Investiții în echipamente și infrastructură specifică - hardware, software, platforme digitale, pentru implementarea conceptului de e-guvernare pentru cetățeni, digitalizare a serviciilor publice locale, precum și asigurarea securității cibernetice, interoperabilității pentru serviciile publice.

Tipuri de acțiuni urmărite în POS

Tipurile de acțiuni urmărite în POS și bugetele estimate pentru acestea se regăsesc în tabelul 41.

Tabel 41: Situația priorităților de intervenție din POS pentru domeniul Digitalizare

Program/Prioritate de investiție	Buget estimat (mil. euro)
POS P6. Digitalizarea sistemului medical	214
POS P7. Măsurile care susțin cercetarea, informatizarea în sănătate și utilizarea de metode moderne de investigare, intervenție, tratament - Digitalizarea sistemului medical	235
Total	449

Descrierea intervențiilor în POS POS P6. Digitalizarea sistemului medical

Investiții în echipamente și infrastructură specifică - hardware, software, platforme digitale, pentru:

- redimensionarea și standardizarea sistemului informatic al CNAS;
- observatorul național pentru date în sănătate;
- aplicații de telemedicină, inclusiv prin implementarea de soluții pentru tele-consulțări, monitorizarea continuă și managementul pacienților;
- dezvoltarea integrată a unor soluții de e-sănătate, cu anvergură națională, ex: funcții legate de securitate, arhivare, schimbul de informații între unitățile de asistență medicală și între furnizorii de servicii medicale și comunitate.

POS P7. Măsurile care susțin cercetarea, informatizarea în sănătate și utilizarea de metode moderne de investigare, intervenție, tratament

Investiții în echipamente și infrastructură specifică - hardware, software, platforme digitale, pentru dezvoltarea și implementarea unor mecanisme de coordonare și utilizarea efectivă a tehnologiilor digitale în furnizarea de servicii medicale.



Strategia de Dezvoltare Locală a Comunei Malaia 2021 – 2027 Vâlcea - România



Tipuri de acțiuni urmărite în POEO

Tabel 42: Situația priorităților de intervenție din POEO pentru domeniul Digitalizare

Program/Prioritate de investiție	Buget estimat (mil. euro)
P2 Educație timpurie	200
P3 Prevenirea părăsirii timpurii a școlii	397
P4 Creșterea calității ofertei de educație și formare profesională	397
P5 Creșterea accesibilității, atractivității și calității învățământului profesional și tehnic	571
Total	1.565

Descrierea intervențiilor în POEO

Investiții pentru realizarea de:

- programe de formare inițială/continuă a cadrelor didactice, inclusiv dobândire competențe digitale;
- măsuri pentru formare/dezvoltare competențelor-cheie ale elevilor (în mod particular a competențelor digitale și antreprenoriale), în acord cu cerințele și tendințele manifestate în societatea contemporană pe baza materialelor educaționale/cursuri/software educaționale/echipamente/dotarea unităților școlare cu sisteme de teleșcoală și învățământ deschis la distanță etc.

Tipuri de acțiuni urmărite în POTJ

Tabel 43: Situația priorităților de intervenție din POTJ pentru domeniul Digitalizare

Program/Prioritate de investiție	Buget estimat (mil. euro)
POTJ	Bugetul urmează să fie stabilit în funcție de nevoile identificate prin Planurile teritoriale de Tranziție Justă

Descrierea intervențiilor în POTJ

PO Tranziție Justă se poate acorda sprijin pentru creșterea gradului de digitalizare a serviciilor publice pentru a reduce sarcina administrativă pentru mediul de afaceri, în măsura în care prin Planurile teritoriale de Tranziție Justă această nevoie este identificată (bugetul urmează să fie stabilit în funcție de nevoile identificate).

Structura pe piloni a PNRR

Componenta de investiții a PNRR a fost elaborată pe baza a trei piloni și o serie de obiective specifice prezentate în tabelul de mai jos, cu sumele calculate în prețuri curente:



Strategia de Dezvoltare Locală a Comunei Malaia 2021 – 2027 Vâlcea - România



Tabel 44: Structura PNRR pe piloni și bugete estimate

Denumire pilon	Obiectiv propus	Buget estimat	Procent
Tranziție verde și schimbări climatice	Investiții în infrastructură pentru a ameliora starea economiei naționale, a crește accesibilitatea populației și a localităților urbane la rețeaua de transport TEN-T Core & Comprehensive. Investiții în infrastructură care respectă cerințele privind tranziția verde și digitalizarea și cresc reziliența la schimbările climatice. Investiții în eficiența energetică pentru a reduce pierderile de energie dar și pentru a îmbunătăți standardele de locuit ale populației;	21,424 mld. euro	64,83%
Servicii publice, dezvoltare urbană și valorificarea patrimoniului	Îmbunătățirea calității serviciilor publice prestate mai ales la nivelul marilor servicii publice din domeniul sănătății și educației precum și a calității serviciilor publice prestate la nivel local având drept scop final accesibilitatea populației la marile servicii publice. Îmbunătățirea standardelor de locuit ale populației și creșterea calității vieții populației. Valorificarea patrimoniului cultural și natural al localităților urbane pentru a asigura îmbunătățirea serviciilor prestate populației inclusiv cu scopul de a asigura ameliorarea stării economice la nivel local prin dezvoltarea de servicii inovative.	6,500 mld. euro	19,69%
Competitivitate economică, digitalizare și reziliență	Creșterea competitivității mediului de afaceri prin acces la rețehnologizare, automatizări industriale, digitalizare și prin îmbunătățirea calității produselor și serviciilor obținute de acestea. Creșterea aportului activităților de transfer tehnologic la obținerea de produse și servicii inovative competitive pe piață, digitalizarea activităților pentru marile servicii publice din domeniul sănătății și educației. Creșterea capacității de reziliență a României în domeniul securității cibernetice, sănătății și a crizelor alimentare.	5,085 mld euro	15,40%
Total general (prețuri curente)		33,009 Mld euro	100%

Pilonul I va avea cel mai mare impact estimat asupra atragerii de investitori, crearea de locuri de muncă, dar și pentru asigurarea condițiilor de tranziție verde și digitalizare prevăzute în regulamentele europene.



**Strategia de Dezvoltare Locală
a Comunei Malaia
2021 – 2027
Vâlcea - România**



Tabel 45: Situația domeniilor de investiții și bugetelor estimate pentru PILON I

Denumirea pilonului	Domeniu de investiții	Obiectiv propus	Buget estimat (mld. Euro)	Procent
Tranziție verde și schimbări climatice	Transport durabil	Asigurarea conectivității regiunilor, localităților urbane la rețeaua de transport TEN-T Core/Comprehensive, atragerea de investitori, realizarea rețelei de transport TEN-T Core și Comprehensive.	9,274	43,33%
	Schimbări climatice	Creșterea capacității de reziliență a României la schimbările climatice pentru combaterea riscului de secetă, riscului de eroziune a solului, riscului de înmlăștinire dar și de protecție împotriva fenomenelor meteo rare. Diminuarea efectelor schimbărilor climatice în domeniul schimbărilor climatice în toate sectoarele economiei, cu accent pe decarbonizare.	6,500	30,37%
	Mediu	Asigurarea accesului populației la serviciile publice de alimentare cu apă și canalizare, ecologizarea unor surse poluate, depozite/platforme industriale. Diminuarea efectelor schimbărilor climatice în domeniul mediului prin reducerea poluării și reconstrucția biodiversității.	2,300	10,74%
	Energie și tranziție verde	Exploatarea resurselor de energie regenerabilă ale României pentru producerea și obținerea de energie, realizarea de infrastructuri specifice destinate energiei electrice și transportului/distribuției de combustibil de tranziție. Diminuarea efectelor schimbărilor climatice în domeniul energiei prin sprijinirea și utilizarea tehnologiilor verzi.	1,550	7,24%
	Eficiență energetică și termică	Diminuarea pierderilor de energie termică și asigurarea unui confort termic destinat populației precum și realizarea rețelei de producere/transport și distribuție a energiei termice. Diminuarea efectelor schimbărilor climatice în domeniul eficienței energetice și termice prin sprijinirea inovării și folosirea tehnologiilor verzi în sectorul de eficiență energetică și termică.	1,800	8,41%
	Total general (prețuri curente)			21,424

Pilonul II – Servicii publice, dezvoltare urbană și valorificarea patrimoniului are un buget alocat în valoare de 6,500 mld euro, respectiv un procent de 19,7% din totalul valorii bugetului. Pilonul II are drept obiectiv specific îmbunătățirea calității serviciilor publice prestate, mai ales la nivelul marilor servicii publice din domeniul sănătății și educației, precum și a calității serviciilor publice prestate la nivel local, având drept scop final îmbunătățirea standardelor de locuit ale populației, creșterea calității vieții populației. De asemenea, în cadrul pilonului II se urmărește valorificarea patrimoniului cultural și natural al



Strategia de Dezvoltare Locală a Comunei Malaia 2021 – 2027 Vâlcea - România



localităților urbane pentru a asigura îmbunătățirea serviciilor prestate populației, inclusiv cu scopul de a asigura ameliorarea stării economice la nivel local.

Structura domeniilor de investiții, a obiectivelor propuse pentru finanțare, precum și a bugetelor estimate în cadrul pilonului II este prezentată în tabelul de mai jos:

Tabel 46: Situația domeniilor de investiții și bugetelor estimate pentru PILON II

Denumirea pilonului	Domeniu de investiții	Obiectiv propus	Buget estimat (mld. Euro)	Procent
Servicii publice, dezvoltare urbană și valorificarea patrimoniului	Mobilitate și regenerare urbană, valorificarea patrimoniului	Îmbunătățirea calității vieții și a serviciilor prestate populației, îmbunătățirea condițiilor de locuit prin implementarea proiectelor de mobilitate urbană, regenerare urbană și de valorificare a patrimoniului cultural și local. De asemenea, este prevăzută valorificarea patrimoniului de interes național pentru a crește impactul generat de prestarea serviciilor asupra potențialului de creștere economică a României.	3,600	55,38%
	Sănătate	Creșterea accesibilității populației la serviciile publice de sănătate, îmbunătățirea accesului la serviciile de sănătate specifice pacientului critic, asigurarea accesului populației, precum și creșterea calității serviciului public de sănătate pentru afecțiunile oncologice și cardiovasculare.	1,850	28,46%
	Educație	Corelarea competențelor profesionale dobândite de elevi în timpul procesului educațional cu cerințe existente pe piața muncii prin dezvoltarea de campusuri școlare destinate învățământului tehnic în sistem dual, înființarea Centrelor de educație inovativă și specializare inteligentă, precum și a Centrelor pentru dezvoltarea competențelor profesionale ale studenților.	1,050	16,15%
	Total general (prețuri curente)		6,500	100%

Pilonul III – Competitivitate economică, digitalizare și reziliență: are un buget estimat în valoare de 5,085 mld euro, respectiv un procent de 15,4% din totalul bugetului alocat. Pilonul III are ca obiectiv specific creșterea competitivității mediului de afaceri prin acces la rețehnologizare, automatizări industriale, digitalizare, precum și prin îmbunătățirea calității produselor și serviciilor obținute de acestea, creșterea aportului activităților de transfer tehnologic la obținerea de produse și



Strategia de Dezvoltare Locală a Comunei Malaia 2021 – 2027 Vâlcea - România



servicii inovative competitive pe piață, digitalizarea activităților pentru marile servicii publice din domeniul sănătății și educației, precum și creșterea capacității de reziliență a României în domeniul sănătății și al crizelor alimentare. Structura domeniilor de investiții, obiectivele de investiții propuse, bugetele estimate și procentele sunt prezentate în tabelul de mai jos:

Tabel 47: Situația domeniilor de investiții și bugetelor estimate pentru PILON III

Denumirea pilonului	Domeniu de investiții	Obiectiv propus	Buget estimat (mld. Euro)	Procent
Competitivitate economică, digitalizare și reziliență	Mediul de afaceri/ Ecosisteme antreprenoriale	Îmbunătățirea competitivității economice a IMM-urilor prin acces la rețehnologizare, automatizări industriale, digitalizare, activități de transfer tehnologic pentru îmbunătățirea calității produselor și serviciilor obținute, inclusiv pentru creșterea capacității de reziliență în perioade de crize pandemice.	3,800	74,73 %
	Cercetare și inovare	Creșterea aportului activităților de transfer tehnologic rezultate din activitatea de cercetare-dezvoltare la obținerea de produse și servicii inovative.	0,275	5,41 %
	Digitalizare	Digitalizarea marilor servicii publice din domeniul de sănătate și educație, digitalizarea activității de stabilire, colectare și executare silită a creanțelor bugetare precum și digitalizarea activității din domeniul justiției pentru consolidarea statului de drept. Consolidarea activității de securitate cibernetică.	0,700	13,77 %
	Reziliență în situații de criză	Consolidarea capacității de reziliență cibernetică, medicală și alimentară prin realizarea de depozite regionale destinate echipamentelor medicale și medicamentelor, depozite de alimente și alte bunuri de consum, precum și alte facilități specifice.	0,310	2,36 %
	Total general (prețuri curente)			5,085



Strategia de Dezvoltare Locală a Comunei Malaia 2021 – 2027 Vâlcea - România



CAPITOLUL II. PREZENTAREA GENERALĂ A COMUNEI MALAIA, JUDEȚUL VÂLCEA

2.1. Așezare geografică

Comuna Malaia se află situată în județul Vâlcea de-a lungul râului Lotru și este compusă din satele Săliște, Malaia și Ciungetul. Localitatea Malaia îndeplinește condițiile tipice ale așezărilor de munte, fiind înconjurată de păduri masive și munți care îi îmbrățișează satele, ocrotindu-le.

Comuna Malaia se află în partea central-sudică a României și în partea de nord a județului Vâlcea, este încadrată între meridianele de 23°35' și 24° 104' longitudine estică și între paralela de 45°204' și 45°244' latitudine nordică.

Cu toate că știrile despre localitatea Malaia sunt foarte vechi, atestarea acestui toponim în documente este meționat începând cu anul 1515 septembrie 1.

Malaia cu satele ce o compun, se află la o distanță de 23 km. de Gura Lotrului. Comuna are o suprafață de 48001 ha. din care teren arabil 65 ha., pășuni și fânețe 8596 ha., fiind a doua comună ca mărime din județ, după Voineasa.

Teritoriul comunei Malaia se întinde de-a lungul râului Lotru.

Localitățile vecine comunei Malaia sunt:

- în partea de N –E – comuna Voineasa și munții Lotrului
- în partea de S- județul Gorj
- în partea de E – orașul Brezoi

În comuna Malaia se poate pătrunde pe drumul principal de pe Valea Lotrului, care face parte din categoria drumurilor naționale (DN7A) și se ramifică la Gura Lotrului din drumul european DE81A.

Comuna Malaia se situează în climatul complex al Carpaților Meridionali, în etajul munților mijlocii, cu altitudini cuprinse între 480-1900 m.

Din Lista Monumentelor Istorice a comunei Malaia se desprind următoarele:

- Manastirea "Înălțarea Sfintei Cruci";
- Biserica din lemn "Sfantul Nicolae și Cuvioasa Paraschiva";
- Monument istoric Biserica din lemn "Sfinții Împărați Constantin și Elena";
- Monument istoric Fantana Brătienilor ;
- Monument istoric Izvorul "Sfanta Maria";
- Trasee turistice montane.

Descoperiri arheologice ale zonei

Comuna Malaia, alături de alte localități din ținuturile muntoase se află așezată într-o vatră de istorie și civilizație, care a oferit din cele mai vechi timpuri condiții prielnice de locuire a omului pe aceste meleaguri.

Munți înalți care străjuiesc comuna din toate părțile, ca niște ziduri ale unei fortarețe, în cea mai mare parte împăduriți, au favorizat aici, înfîșurarea unei locuiri statornice. Terasele râurilor, colinele și plaiurile, depresiunile, mai ales peșterile, atestă existența comunităților umane.



Strategia de Dezvoltare Locală a Comunei Malaia 2021 – 2027 Vâlcea - România



Unele descoperiri arheologice făcute pe teritoriul localității au scos la iveala urme de viețuire umană din perioada mijlocie a epocă pietrei, numita **mezolitic** (10 000 - 5 500 i. d. Hr.). Din acest timp, în peșterile din "*masivul Buila, s-au găsit fosile de ursus spaeleus*", adică ursul peșterilor, care a trăit în apropierea omului preistoric și care se hrănea cu resturi rămase de la oameni. Muntele Buila se află în apropiere, în partea de sud a comunei Malaia. De asemenea, tot aici s-au găsit adăposturi pentru "*vânători tardenozieni*" care locuiau în peșteri.

Culturile cu caracter tardenozian se caracterizează prin folosirea arcului și a săgeții. Acum, omul a descoperit câinele, folosit pentru vânat. Pădurea a oferit condiții omului pentru viață, hrană necesară, pieile trebuitoare pentru îmbrăcăminte și încălțăminte. Evoluția comunei are loc din antichitate, fiind determinată de activitatea pastorală și agricolă. Schimbările și chiar pătrunderea omului pe Valea Lotrului au fost influențate și limitate în același timp de caracterele reliefului și posibilitățile de legătură cu regiunile apropiate. Apași relieful au stimulat fixarea așezărilor omenești în lungul Văii Lotrului, în prima faza, apoi în etapa urmatore și pe platourile mai înalte.

Prin arsuri periodice, o parte din pădurea de fag sau brad a fost înlocuită cu pășuni, fânețe și terenuri cultivate pe alocuri chiar cu plantații de pomi.

În locurile cele mai favorabile s-au stabilit primele familii, mai ales pe versantul drept al Lotrului, în apropierea râului, unde se beneficiază de un climat mai bland - în fata soarelui - remarcă valabilă pentru cele trei sate ale comunei.

Material arheologic a fost descoperit în satul Ciunget datând din epoca bronzului (cca. 2 200 -1 200 î.D.Hr.). În locurile ferite de pe terasele râurilor, pe boturi de dealuri, în peșterile din munți s-au găsit vestigii arheologice dintre cele mai însemnate. Astfel la aproape 10-15 m. depărtare de gura "Peșterii Laptelui" (numită așa pentru că este formată dintr-un strat calcaros, care în amestec cu apa de ploaie formează dâre de clisură albă ce pleacă în jos) "s-au cules mai multe fragmente ceramice, care, după tehnica de lucru și ornamentație, se încadrează în specia de uz comun a Culturii Glina III.2 Această descoperire a fost făcută de către Dr. Romulus Popescu din Râmnicu Vâlcea.

Unul dintre fragmente este asemănător celui descoperit la Căzănești- Căramidărie-Valcea, tot din aceea perioada.

Pe lângă ceramica de uz casnic descoperită aici, mai amintim: "pumnale, scule și topoare de cupru, cum și miniaturi ale roților de car". Descoperirea de la Ciunget se integrează în marea unitate etno- culturala- tracică, din zona de nord a Olteniei. Acest ținut încărcat de istorie se constituie într-o adevărata arhivă a pământului.

Potrivit noilor cercetări, uniunea tribală a burilor din nordul Olteniei, întreținea relații directe prin trecători și peste munți cu dacii din arcul Carpatic și desigur și cu Sarmisegetusa. Atât Latorița cât și Rudăreasa au fost locuite din cele mai vechi timpuri.

Tot în satul Ciunget, pe apa Latoriței în sus, în direcția Pietrimanu, se află un izvor numit Fântâna Jidovilor. Pornind de la acest hidronim, știm că numele de Jidovi, Jidoveanu apare acolo unde au fost așezări dacice. Acest fapt ne poate duce la concluzia că pe aceste locuri ar fi fost posibilă, existența unei mici cetăți dacice.

În afara de aceasta atestare, Cristina Nisipeanu mai amintește și de faptul ca pe Rudăreasa, la Peștera Laptelui, "s-au mai aflat doua morminte dacice și urme de vase".



Strategia de Dezvoltare Locală a Comunei Malaia 2021 – 2027 Vâlcea - România



Dintre observațiile pe care le putem desprinde din dovezile de mai sus, vom ajunge la concluzia că populația tribală a coborât de pe vârfurile muntoase, în locuri bine protejate de munți, unde se putea practica agricultura pe terasele aluvionare. Un puternic argument ce susține această ipoteză o constituie toponimul Malaia.

Aceste locuri bogate în vanat, unde piatra munților a asigurat uneltele de ușurare a calității vieții, izvoarele cu apa, pășunea din belșug au fost condiții prielnice să apară așezări omenești din cele mai vechi timpuri.

Urme arheologice din perioada fierului au fost identificate și la Brezoi, în locul unde pârâul Valea lui Stan se unește cu râul Lotru, la poalele muntelui, pe stanga șoselei Brezoi - Malaia, se găsește un dâmb din care locuitorii scot pamânt pentru făcut cărămidă. Locul se numește La Zăvoiaș. În 1963, în profilul malului, la o adâncime de 1-2 m s-au observat urme de arsură, chirpici, cărbune, oase și fragmente specifice epocii fierului. S-a constatat că acolo a fost o locuință distrusă. În restul locuinței s-au găsit fragmente ceramice și o fusaiolă tronconică de culoare închisă în amestec cu nisip și mică. Din materialul arheologic mai amintim: fragment dintr-un castron cu buza răsfrântă înspre interior, având pe umăr o mică proeminență. Alt fragment provine de la un vas mare cu toartă prinsă pe diametru maxim. Din analiza acestui material arheologic, s-a ajuns la concluzia că aici a fost o așezare din prima epocă a fierului, iar locuitorii ei se ocupau cu păstoritul, creșterea vitelor, torsul și țesutul. Aici s-a descoperit "necropola cu morminte de incinerare în cutii sau ciste de piatră singurul tip de morminte tracice de acest fel întâlnit până acum între Carpați și Olt și care ne reamintesc pe cele de la Cernavoda; cele de la Brezoi (Valea lui Stan) sunt de plasat cronologic în partea mai veche a epocii hallstattiene".

S-au adus la iveală 11 morminte de tip hallstattian, dintre care doar trei au fost salvate și studiate. Ele sunt morminte de incinerare în cutii de piatră, pline cu cenușă, oase calcinate și trei vase de cult.

Tot la Valea lui Stan a fost descoperită o monedă de aur cu efigia regelui Koson, datând din jurul anului 42 î.d.Hr. Aceasta monedă se află la Muzeul de Istorie al Transilvaniei din Cluj.

Nu departe de Gura Lotrului, pe Valea Oltului spre Sibiu, Cornelius Fuscus, în primăvara anului 87, care se afla în fruntea a câtorva legiuni romane este înfrânt de oastea dacică și ucis, iar "trupele sale macelărite sau luate în robie, împreună cu o sumă de arme, de mașini de război și cu steagul armatei".

Este pentru prima dată în istoria poporului român când se atestă documentar folosirea spațiului carpatic într-o mare bătălie.

Viața dacică nu a încetat după cucerirea romană, pe aceste locuri. Firele ei de existență erau bine înfipte în glie, încât oamenii pământului - cum spunea N. Iorga - și-au păstrat pe mai departe ființa și cultura contopindu-se încet, încet prin romanizare.

În afară de cercetările arheologice să amintim și câteva denumiri dacice în aceste locuri.

La Gura Lotrului, romanii, în timpul cuceririi Daciei, au fixat un "turn de observare și paza, pentru a controla întreaga Vale a Lotrului".⁴³ Acest turn roman din zid, de mortar și cărămidă, jumătate distrus de ape, se putea observa în secolul al XIX-lea la vărsarea Lotrului în Olt. Prezența romanilor în această zonă a fost dovedită la srârșitul secolului al XIX-lea, de către Grigore Tocilescu, care a adus la suprafață, din pământ, în urma săpăturilor arheologice, o statueta și o monedă de



Strategia de Dezvoltare Locală a Comunei Malaia 2021 – 2027 Vâlcea - România



proveniența romană, de tip Koson, care se află la Muzeul de Istorie al Transilvaniei din Cluj - Napoca. Tot la Brezoi, pe Valea Puturoasa s-au găsit în anul 1959 două tetradrame, de tipul "călăreț cu pasăre", romane.

În perimetrul munților între Novaci, Sebeș, Petroșani și Brezoi a existat, se pare, multă vreme, după războaiele daco-romane, un nucleu de daci liberi. Aceștia cunoșteau foarte bine toate cărările și drumurile, unde pășteau cu turmele, toate pașunile multe și bogate, locuiau în mare parte în mijlocul lor, chiarși iarna. Nu departe de Malaia, în amonte, la hotarul județului Vâlcea cu Hunedoara se află Varful lui Patru, unde se găsea un castru a cărui funcție era aceea de a asigura legătura dintre Valea Sebeșului și cea a Jiului. În jurul acestui vârf de munte se găsesc peste tot fragmente ceramice. Aceasta dovedește pe de altă parte că acest ținut, din partea nordică a comunei a fost locuit și umblat de daci, înainte de venirea romanilor. Aici, e aproape sigur, că ei au simțit nevoia să-1 și întărească spre a împiedica pătrunderea prin el, spre Transilvania a unui dușman care ar fi venit din sud. Pe Valea Oltului a trecut cea mai puternică forță armată condusă chiar de împăratul Traian, în cel de-al doilea război cu dacii (105-106), cu scopul de a ajunge să cucerească Sarmisegetusa. A trecut în Transilvania pe la Tumu – Roșu. Amintirea acestei treceri pe aici este păstrată de denumirea Castra Traiana ce apare pe hărțile vechi din această regiune. În timpul stăpânirii romane, unități speciale supravegheau drumurile și transporturile de pe Olt. Această pază se făcea din turnurile special amenajate, așa cum era cel de la Gura Lotrului.

Se știe ca întregul defileu al Oltului până la Turnu Roșu era sub controlul roman. Noua stăpanire avea sub supraveghere văile din Carpată Meridionali, stăpânind căile principale de acces spre capitala lui Decebal, Sarmisegetusa, deci și Valea Lotrului.

În acest sens s-ar explica și prezența monedei de tip Koson de la Valea lui Stan, anume prin prădăciunile dacice sau prin plățile de mercenari racute de Brutus, geto - dacilor împotriva caesarianilor.

Un renumit cercetător al Văii Lotrului, prof. Gheorghe Surdu de la Brezoi, admite la un moment dat, ipoteza, potrivit căreia, în al doilea război cu dacii, o cohortă romană, de la Gura Lotrului ar fi urcat pe apa Lotrului, respectiv cea a Latoritției, iar în continuare pe spinarea largă a Latoritției, racordându-se la un anumit punct cu calea care se unea de la Polovrași.

Renumitul istoric D. Xenopol susține că dacă au ramas stăpâni ai munților, pe care îi cunoșteau foarte bine și după înfrângere, de unde atacau mereu ori de câte ori aveau prilejul. Datorită acestei situații, romanii au creat o unitate specială, cu scopul de a asigura circulația și de a supraveghea Valea Oltului, între Calimanești și Căineni.

Valea Oltului și potecile munților au legat cetățile din subcarpatii vâlceni, de cele ale Gorjului și Transilvaniei, cu toate că acestea "par să fi avut o viață istorică oarecum deosebită după dispariția marelui Burebista ". Cărările munților erau folosite din cele mai vechi timpuri. Oamenii locului le cunoșteau foarte bine, orice plai sau drum, care strabatea împrejurimile comunei Malaia sau a Văii Lotrului. Condițiile de viață de pe ambele versante ale Carpatilor au fost simultan sau alternative, de obicei destul de grele.

În anii 102- 105 cunoaștem trei guvernatori romani ai Moesiei inferioare Q. Fabius Postumus, A. Caecilius Faustus și K. Fabius Iustus. Toti s-au ocupat cu paza de pe Valea Oltului.



Strategia de Dezvoltare Locală a Comunei Malaia 2021 – 2027 Vâlcea - România



Ceea ce este interesant pentru aceasta perioada și anume după cucerirea Daciei de către romani, este faptul că dacii liberi din Munții Lotrului au participat la răscoala împotriva romanilor, din anul 117 d. Hr. în anul morții lui Traian. Istoriografia pe baza informațiilor epigrafice și arheologice a reconstituit această răscoală, care a "cunoscut o deosebită violență și amploare". În acest sens renumitul cercetător Radu Florescu susține că "izbucnirile violente și rezistența armată au continuat o izolat a numiții latrones (latroni) menționați în inscripții, în Carpații sud-vestici". Tot ca de aceeași părere este și părintele Dumitru Bălașa, care susține că Valea Lotrului din Valcea a constituit cel mai puternic bastion de rezistență dacică. "Dacii nesupuși Romei peninsulare au fost numiți Lotri - Latrones. Și dacă la moartea lui Traian - Troian, răscoala dacilor a avut loc, ne întrebăm: se mai poate vorbi de extirparea lor?".

Această răscoală este un argument favorabil în a susține că Dacia nu a fost în totalitate cucerită și că dacii autohtoni chiar în ajunul morții lui Traian, s-au răscolit împotriva românilor. Unele din afirmațiile enunțate mai sus, trebuie privite și acceptate cu oarecare rețineră, totuși.

Atunci când au avut loc anumite mișcări de populație, ele au fost menționate. Amintim în acest context afirmația lui Troster că au existat mișcări de eliberare în Dacia înainte și după 271 și faptele care le confirmă, din care amintim câteva: între 138 și 140 dacii liberi au un conflict cu Imperiul Roman unde pe linia Oltului, ceea ce Aelius Aristides numește "nebulia geților". Conflictul se repetă între anii 156- 157 când, bătăndu-i pe daci, Antoninus Pius capătă titlul de Dacicus: alte mișcări au loc între anii 245 - 247.

Din acest moment și până la prima atestare documentară, dovezile arheologice, istorice, literare sau de altă natură sunt din ce în ce mai rare și cu un caracter sporadic. Acest lucru nu înseamnă că zona atât de bine protejată natural nu ar fi putut fi locuită. Dovezile ori s-au distrus, ori așteaptă să fie descoperite. Și totuși populația de pe Lotru pare a se fi așezat aici din cele mai vechi timpuri, după cum destul de veche este și folosirea Văii Lotrului, ca drum de legătură.

2.2. Relieful

Comuna Malaia este așezată într-o zonă muntoasă, înconjurată de Munții Lotrului și Munții Căpățâniilor, despărțiți de apa Lotrului. Acești munți au înalțimi mari, mijlocii și sunt alcătuiți din șisturi cristaline, cu relief glaciar și cu intense suprafețe de înundație dispuse în trepte. Sunt bogăți în păduri și pășuni. În partea de nord de Valea Lotrului se află munții: Molivișu-1510 m, Malaia- 1128 m, Robu-1899 m, Mândra- 1952 m, iar în partea de sud se află munții: Negovanu-1963 m, Nedeea- 2130 m, Târnovu- 1879 m, Ursu-2134 m, Cocora- 1899 m, Zmeură- 1938 m, Preota- 1954 m, Gereea-1886 m, iar de aici culmea munților scade treptat până la Olt.

Se observă pe partea dreaptă a Lotrului, în Malaia suprapunerea unor conuri de dejecție transportate din munte care au dus la apariția unor "veritabile câmpii piemontane, pe care s-au instalat așezări omenești, iar terenurile sunt cultivate de către locuitori". Dintre aceste terase amintim: Podul Rogozului, Podul Ursului, Podul Prejbii, Podul Rontî, Podul Cărpănoasei, Podul Străchinii, Podul Cășii, Grinduri, Grot, Podul Vlaicului, Padina.



Strategia de Dezvoltare Locală a Comunei Malaia 2021 – 2027 Vâlcea - România



2.3. Solurile

Pe teritoriul localității Malaia există Munții Parâng și munții Lotrului. Munții Parâng fac parte din Carpații Meridionali. Sunt constituiți din roci de epizonă cu intruziuni de mase granitice și depozite sedimentare paleozoice și mezozoice. Caracteristic masivului muntos sunt crestele înalte care culminează cu varful Mândra (2529 m), marginite de abrupturi puternice datorita reliefului glaciatic dezvoltat sub forma de circuri, lacuri glaciare, morene, vai.

Munții Lotrului fac parte din Cristalinul Pânzei Getice și sunt formați din roci cu o cristalinitate pronunțată. Pe latura sudică a comunei există culmea Capățâna, care se continuă spre sud pe teritoriul comunei Costești cu coama de calcare jurasice (Culmea Vanturarita). În văi se întâlnește cuvertura aluvionară din pietrișuri și nisipuri, care formează terasele apelor Lotru și Latorita.

Ca structură litologică întâlnim stânca și depozitele cuaternare așezate pe teren stâncos, iar pânza freatică se formează în aceste depozite și se scurge către vale, uneori ieșind la zi sub forma de izvoare. În masivul stâncos pot fi ape numai prin fisuri, care de asemenea ies la zi sub forma de izvoare.

2.4. Flora și fauna

Flora. Desfășurarea teritoriului comunei Malaia pe un relief cu o diferență de nivel de circa 1900 m. deci cu condiții climatice diferite, face ca să întâlnim, toate cele patru etaje caracteristice ale vegetației din țara noastră. Pădurile ocupă o suprafață întinsă, fiind elementul caracteristic al reliefului. În apropierea vărsării afluenților în Lotru întâlnim păduri de gorun, carpen, frasin, tei, paltin. Astfel de gorunete pot fi întâlnite pe coastele sudice ale glodului, Dealul Brădișorului, Pleașa Mălăii, Podul Plopilor, pe partea de nord a Văii Latorița. De-a lungul Văii Lotrului și a pâraielor, crește arinul.

În pădurile de foioase specia predominantă este fagul (*Fagus silvatica*). Alături de el se mai găsește paltinul (*Acer pseudoplatanus*), teiul (*Tilia tomentosa*), carpenul (*Carpinus betulus*), frasinul (*Fraxinus excelsior*) și mestecănușul (*Betula verrucosa*), arbori care pe timpul toamnei se deosebesc prin varietatea nuanțelor de culori ale frunzelor. Aceste esențe lemnoase alternează și cu suprafețe de fânețe. Astfel de specii cresc pe pantele sudice ale Culmii Ștevia: Dealul Cireșului, pe Latorița, Rudăreasa, Repedea, Valea Mălăii, Bucureasa, Șasa, pe Valea Ursului, a Luntrelor, Gruiul Teiului, Păscoaia.

Etajul molidișurilor urcă până la peste 1 800 m. altitudine. Pe lângă pădurile de molid mai întâlnim mușchi, plante ca: măcrișul iepurelui, vulturica. Molidul se află în mare parte de vârstă tânără, în bazinul superior al Latoriței, refăcându-se pădurea distrusă în urma incendiului din anul 1946. Un loc aparte îl ocupă pădurile de larice, prezente sub formă de pâlcuri în zonele stâncoase ale Latoriței, pe Rudăreasa, Târnovu.

În zona cea mai înaltă a munților se află pășunile alpine invadate de tufe de jneapăn, ienupăr pitic, afinul. Ciobanii denumesc jneapănul - jip, iar ienupărul - jneapăn.

Să precizăm că partea nordică, înaltă a județului, deci și Valea Lotrului se încadrează în provincia dacică, cu "flora și fauna central - europeană și cu un mare număr de endemisme dacice".

Desigur ca fauna și flora este mult mai complexă, față de cele arătate de noi. Prof. Gheorghe Ploaie a cercetat mulți ani această zonă, identificând specii noi floristice și faunistice propunând punerea zonei sub ocrotire în cadrul unui Parc național al munților Parâng.



Strategia de Dezvoltare Locală a Comunei Malaia 2021 – 2027 Vâlcea - România



Fauna. Cu toată umanizarea din ce în ce mai intensă a teritoriului comunei, în deosebi pe timpul verii, la adăpostul se menține încă o fauna bogată și variată, reprezentată prin toate animalele specifice zonei de munte. Unele specii de animale sunt valoroase din punct de vedere cinegetic, economic sau științific.

Dintre mamiferele cele mai răspândite întâlnim aici: ursul brun (*Ursus arctos*), care pe timpul verii, urcă până în sectorul alpin, pentru ca toamna să coboare în localitate, în căutarea fructelor, căpriorul (*Capreolus*), cerbul (*Cervus elaphus*) - podoaba munților, capra neagră (*Rupicapra*), mistrețul (*Sus crofa*), vulpea (*Vulpes*), pisica sălbatică (*Felix silvestris*), jderul de copac (martes) și tot mai rar râsul (*Felix linx*), lupul (*Canis lupus*).

Dintre rozătoare sunt bine reprezentate: veverița (*Ciurus vulgaris*), pârșul (*Glis*), șoareci de pădure (*Apodemus silvaticus*).

Lumea păsărilor cuprinde: uliul (*Accipiter gentiles*), eretele vânat (*Circus cyaneus*), cocoșul de munte (*Tetraourogalus*) etc.

Fauna acvatică este reprezentată de: păstrăv (*Salmo trutta fario*), lipan (*Trymallus thymallus*), cleanul (*Leuciscus idus*), mreana (*Barbus meridionalis*). Cu privire la acest aspect, se cuvine să menționăm că acest râu, până în momentul începerii lucrărilor la Hidrocentrala Lotru, a fost o adevărată rezervație de păstrăv pe toată întinderea sa. Datorită intervenției omului cu prilejul diverselor lucrări de amploare hidroenergetice, de captări, de construcții de drumuri și poduri, de exploatare forestiere, dar și datorită braconajului cu substanțe otrăvitoare și cu explozibili, această faună a dispărut în mare măsură. Se încearcă din timp în timp repopularea cu pui de păstrăv. Pe albia lacului de la Brădișor există o crescătorie de pește.

Situația actuală a ariilor naturale protejate de interes național, constituite la nivelul județului Vâlcea conform Legii 5/ 2000 și a HG. 2151/2004.

La nivelul județului Vâlcea în prezent în conformitate cu Legea nr. 5 / 2000 și HG 2151/ 2004 sunt constituite un Număr de 33 de arii naturale protejate (2 parcuri naționale, 19 rezervații naturale, 11 monumente ale naturii și o arie de protecție specială avifaunistică), dintre care 2 se regăsesc în comuna Malaia:

Iezerul Latoritei – 51,6 ha

⇒ Com. Malaia – Rezervație naturală mixtă situată în partea de vest a M-șilor Latoritei, în bazinul superior al Pr. Latorita și altitudine cuprinsă între 1350- 1700 m. – Conserva relieful de excavație generat de largă dezvoltare a ghețarului Muntinu, lacurile glaciare (Iezerul Latoritei – 0,8 ha, 1,5 m. adâncime – situat la cea mai joasă altitudine din țară-1530 m.), cascadele și zonele cu turbării active (în care predomină muschiul de turba *Sphagnum*).

Localizare: Rezervația se află la nord și la vest de confluența pr. Latorita de Sus cu Latorita de Mijloc, astfel că limita de est se constituie cca 70- 80 m aval confluența, urcă amonte confluența pe Latorita de Sus, și continuă după Cascada „Moara Dracilor”, pe același fir de vale către nord est cca.350 m., după care urcă către cota de 1600,00 m coboară către fundul lacului glaciar, deasupra lacului Violeta după care urcă din nou pe limita de nord, către cota de 1700 m. Limita de vest și sud vest se constituie pe linia care coboară de la cota de 1700,00 m. către punctul de confluență al apelor ce vin din lacul Iezerul Latoritei, în pr. Latorita de Mijloc și de aici continuă limita sudică pe versantul drept al văii, până aval confluența Latorita de Sus.



Strategia de Dezvoltare Locală a Comunei Malaia 2021 – 2027 Vâlcea - România



Rezervația este constituită din teren neproductiv și fond forestier de stat, la fel și suprafețele limitrofe, administrate de Oc. Silvic Voineasa. După hărțile silvice aparține U.P. II. Latorita (u.a. 106 T – 0,7 ha , 106 N1 – 3,5 ha , 107 N – 1,0 ha, % din 107 A – aprox. 1,0 ha, % din 105 A, 105 B, 106A – aprox. 3,8 ha.). Rezervația este în custodia Fundației Guard Forest.

Padurea Latorita – 23,3 ha

⇒ Com. Malaia – Sat Ciunget – Rezervație naturală mixtă situată în Nord-Vestul M-tilor Căpățâni, pe versantul nordic al Culmii Tarnovului, în partea dreapta a defileului Pr. Latorita, cu alt. între 800- 1350 m. - Conserva genofond forestier valoros, habitat de padure alpina cu Larix decidua (larice, cu exemplare seculare), alături de specii de plante rare (floarea de colt, bujorul de munte, angelica, ghintura) . Rezervația aparține U.P. II. Latorita – u. a. 5 D administrată de Oc. Silvic Voineasa .

Cai de acces: Din satul Ciunget pe poteca fara marcaj, către Dealul Vatajelul Mare, Săua cu Larice, Izvorul Mierlei, Culmea Tarnovului.

2.5. Clima

Radiația neuniformă distribuită, face ca temperatura medie anuală să descrească continuu cu altitudinea, fiind de 9.1 °C la altitudinea de 450 m și 1.7°C la altitudinea de 1700 m. Zilele tropicale se deosebesc doar în etajul climatic premontan până la 800 m altitudine. Toamna târziu și iarna, aerul rece se menține pe văi, determinând valori medii în raport cu altitudinea, fiind de circa 73% la 450 m altitudine și de 80% la 1700 m altitudine. Deci regimul precipitațiilor în Malaia este diferențiat în funcție de relief și altitudine.

Cantitatea anuală de precipitații atmosferice crește cu altitudinea, de la 860 mm/an/mp la 850 m altitudine până la 110 mm/an/mp la 1700 m altitudine. În sezonul cald, aprilie – septembrie, cad peste 60% din quantumul de precipitații anuale, procentul lor scăzând cu altitudinea, în timp ce valorile lor cresc de la 513 mm. pe mp. La 460 m. altitudine, la 578 mm. pe mp. La 1600 m. altitudine.

În lunile august – septembrie se înregistrează precipitații cu valori scăzute, pentru ca în octombrie – noiembrie să se înregistreze o creștere a precipitațiilor. În perioadele de toamnă – iarnă, cerul este senin și atmosfera clară pe culmile munților, în timp ce în zonele joase se menține ceața. Uneori brumele timpuri de toamnă pot surprinde în plină vegetație culturile de plățăgele roșii, ardei, etc., sau struguri neajunși la coacerea complete și porumbul nematurizat și necopt.

Primele ninsori se produc la altitudinea de 1700 m spre sfârșitul lunii septembrie, iar la 450 m altitudine primele ninsori cad în luna noiembrie. Iarna are caracter blând cu ninsori fără viscole. Vânturile sunt influențate de configurația reliefului. În zonele mai înalte vânturile sunt mult mai frecvente.

2.6. Date hidrogeologice

Rețeaua hidrografică este bine reprezentată de pârâul Lotru, care străbate teritoriul comunei de la Vest la Est. La intrarea pe teritoriul comunei Malaia, Lotru primește pe partea dreapta ca afluent Latorița, cu o lungime de 32 km, înscriindu-se pe primul loc între afluenții acestuia. Latorița primește la rândul său un număr de aproximativ 40 de afluenți, dintre care cei mai importanți sunt: Hulusu (7



Strategia de Dezvoltare Locală a Comunei Malaia 2021 – 2027 Vâlcea - România



km), Valea Curmătura (13 km); Curmătura Turcinu Mare (10 km), Valea Cioara (18 km); Coasta Benghii (19 km), Valea Zanoguța (18km), Petrimanu (15 km), Râul lui Tocan (11km), Rudăreasa (14 km), Repedeia (13 km). Tot pe aceeași parte mai sporesc debitul Lotrului o serie de pâraie care curg domol sau mai năvalnic: Valea Mălăii, Bucureasa, Valea Satului, Valea Grotului, Izvorul, Valea Sturișor și Șasa.

Pe partea stângă a Lotrului, la intrarea în comuna Malaia, primește văi mai mici care brăzdează munții pentru a ajunge la Lotru ca: Valea Ursului, Valea Luntrelor, Valea Rea, Valea Teiului pentru că aproape de ieșirea din teritoriul comunei să primească un afluent bogat în debit ca Păscoaia. Acesta este al doilea ca mărime după Latorița, atât în ceea ce privește lungimea cât și suprafața bazinului său.

Râul Lotru, principalul afluent al Oltului, are un curs cu o lungime de 76 km. Izvorăște din lacul de origine glaciară Gălcescu din Munții Parâng, subdiviziune a Carpaților Meridionali.

Bazinul său hidrografic acoperă o suprafață de 1024 km pătrati și prezintă un relief deosebit de accidentat, cu altitudini ce depășesc 2100 mdM, împădurit în cea mai mare parte, cu pante abrupte, văi adânci, prăpăstioase, albiile formate din pietriși și bolovăniș, prin care curg ape repezi. Lotru străbate Țara Loviștei, o depresiune intercarpatică de origine tectonică, situată între Munții Căpățâniilor la sud, Munții Lotrului la nord și Munții Parâng la vest.

Amenajarea potențialului hidroenergetic al râului Lotru s-a realizat în perioada 1965- 1985, având o importanță deosebită deoarece, prin cei 150 de kilometri de galerii de aducție și printr-un sistem complex de captări și derivații, concentrează debitele din bazinele limitrofe într-o singură acumulare: VIDRA.

Caracteristicile energetice ale bazinului Lotru sunt determinate de debitele și căderile din acest bazin care, împreună cu debitele adiacente, formează un potențial hidroenergetic remarcabil.

Amenajarea hidroenergetică a râului Lotru cuprinde 3 hidrocentrale, 3 spații de pompaj energetic și 3 microhidrocentrale.

Potențialul mediu anual al bazinului Lotru este de 1243 GWh, valorificarea energetică a debitelor acumulate în lacul Vidra realizându-se în trei trepte de cădere situate între 1289 mdM și 300 mdM, în centralele Ciunget, Malaia și Bradișor amplasate descendent pe parcursul a 22 km.

Pusă în funcțiune în anul 1972, Hidrocentrala Lotru - Ciunget ocupa un loc de frunte în cadrul amenajărilor hidroenergetice din România, atât datorită puterii sale instalate, 510 MW, care este cea mai mare putere instalată pe râurile interioare ale țării, cât și datorită complexității schemei sale de amenajare.

Amplasată subteran, la 140 m sub talvegul râului Latorița este echipată cu 3 hidroagregate de 170 MW fiecare, compuse din turbine Pelton și generatoare verticale sincrone.

[2.7. Infrastructura](#)

[2.7.1. Infrastructura de transport](#)

În comuna Malaia, circulația majoră este reprezentată de:

Drumul Național DN 7A Brezoi - Petroșani, care parcurge localitatea pe o lungime de 15 km, cuprinzând satele Salistea și Malaia;



Strategia de Dezvoltare Locală a Comunei Malaia 2021 – 2027 Vâlcea - România



Drumul Județean DJ 701 D, care intersectează DN 7A la limita cu comuna Voineasa, deservește satul Ciunget.

Drumul Național DN 7A intersectează în punctul Obârșia Lotrului cel mai înalt drum din România (2145 m altitudine, în Șaua Urdele) drumul alpin DN 67C Novad-Sebes, în lungime totală de 136 km. Drumul alpin este împărțit în două sectoare și anume:

Sectorul sudic: Novad - Stațiunea Ranca - Pasul Urdele - Obârșia Lotrului, cunoscut și sub numele de "Drumul Regelui Ferdinand", pe teritoriul munților Parang (48 km);

Sectorul Nordic: Obârșia Lotrului - Sugag - Sebes în lungime de 88 km, cel de pe teritoriul munților Sebesului.

Drumul Național 67 C are o particularitate aparte față de celelalte drumuri, acesta făcând legătura între cele două provincii istorice Oltenia și Transilvania.

De asemenea, DN 67 C delimitează pe partea de Vest comuna Malaia de comuna Voineasa și județul Gorj.

În interiorul comunei Malaia există o rețea de drumuri și străzi, ulițe sătești ce necesită lucrări de întreținere și modernizare.

Accesul la proprietăți și terenurile cu păduri se face prin drumuri forestiere uneori de lungimi apreciabile.

Circulație rutieră

În Comuna Malaia, circulația majoră este reprezentată de drumul național DN7A Brezoi – Petroșani, care parcurge localitatea pe o lungime de aprox. 15 km, cuprinzând satele Săliștea și Malaia și drumul județean DJ 701 D, care intersectează drumul național DN 7A la limita cu comuna Voineasa, deservește satul Ciunget.

În acest punct este și o alunecare de teren activă care afectează atât DJ 701 D, cât și DN 7A. DN7A intersectează în punctul Obârșia Lotrului cel mai înalt drum din România (2145 m în Șaua Urdele), drumul alpin DN 67C-Novaci-Sebes-136 km (TRANSALPINA) este împărțit în două sectoare:

- sectorul sudic, Novaci-Stațiunea Rânca-Pasul Urdele-Obârșia Lotrului, cunoscut și sub numele de „Drumul Regelui Ferdinand”, pe teritoriul munților Pârâng (48 km);
- sectorul nordic, Obârșia Lotrului-Șugag-Sebeș (88 km), cel de pe teritoriul munților Sebesului. Se poate observa că DN 67C are o particularitate aparte față de celelalte drumuri care leagă cele două „provincii istorice” - Oltenia și Transilvania.

Acest drum național DN 67 C delimitează pe partea de vest comuna Malaia de Comuna Voineasa și județul Gorj.

În interiorul comunei există o rețea de străzi și drumuri, unele dintre aceste străzi necesită lucrări de întreținere și modernizare.

Strada Șipotului, de la DN 7A până la sediul Primăriei a fost asfaltată, de asemenea s-au făcut asfaltări și pe porțiuni din străzile Brătieni, Bisericii, Rudăreasa, s-a reparat DJ Gura Latoriței - Ciunget.

Au fost reparate drumuri forestiere - Rudăreasa și Păiș și pietruite porțiuni din mai multe străzi: Brădet, Mocirle; valea Satului; Morii; Pârâul Pleșeneștilor, Rădăreasa.



Strategia de Dezvoltare Locală a Comunei Malaia 2021 – 2027 Vâlcea - România



Poduri

Au fost realizate lucrări de :

- construire pod peste râul Lotru în zona Școlii Malaia (punctul Decindea) - construire pod peste Latotița , în zona Uzinei de la Ciunget (pct. Vătășel) ,
- construire pod peste Lotru - Sat Săliște și Sat Malaia (lângă Stadion) .

Circulația feroviară

Cea mai apropiată stație C.F.R. se află pe teritoriul orașului Brezoi în localitatea Văratica - stația CFR Lotru (Calea ferată Piatra Olt – Rm. Vâlcea - Sibiu) situată la aproximativ 20 km de localitate .

Circulație Pietonală

Nu există trotuare amenajate pe toate străzile din localitate, motiv pentru care circulația pietonală se desfășoară cu greutate. Au fost realizate trotuare pe distanțe mici în zona instituțiilor de învățământ; la școala Malaia și în punctul Dexi - aprox. 100 m lungime, reparație și extindere trotuar în satul Săliște.

Au fost montate lămpi pentru iluminat public în satele Malaia, Săliște și Ciunget.

În interiorul comunei există o rețea de străzi și drumuri, unele dintre aceste străzi au fost asfaltate, pietruite dar altele necesită lucrări de întreținere și modernizare.

Pentru a asigura accesul locuitorilor dintr-o parte în alta a apelor curgătoare care strabat satele au fost realizate poduri:

- pod peste râul Lotru în zona Școlii Malaia (punctul Decindea),
- pod peste Latorița în zona Uzinei de la Ciunget (pct. Vătășel),
- pod peste Lotru - Sat Săliște și Sat Malaia (lângă Stadion).

Circulația pietonală se desfășoară cu dificultate ca urmare a lipsei trotuarelor pe toate strazile din localitate. Există trotuare numai pe distanțe mici, mai ales în zona instituțiilor de învățământ.

Circulația feroviară

Cea mai apropiată stație C.F.R. se află pe teritoriul orașului Brezoi în localitatea Văratica - stația CFR Lotru (Calea ferată Piatra Olt – Rm. Vâlcea - Sibiu) situată la aproximativ 20 km de localitate.

TERENURI DUPĂ CATEGORIA DE FOLOSINȚĂ

Teren agricol	Suprafata ha	TOTAL	Teren neagricol	Suprafata ha	TOTAL
Teren arabil	65	8679 ha	Paduri	29678	39322 ha
Pasuni	7541		Ape	489	
Fanete	1055		Drumuri	63	
Livezi	18		Curti constructii	97	
			Teren neproductiv	316	

LOC101B - Locuințe existente la sfârșitul anului, pe forme de proprietate	Forme de proprietate - Proprietate privata		
LOC103B - Suprafața locuibilă existentă la sfârșitul anului, pe forme de proprietate	Forme de proprietate - Total	Metri patrati arie desfasurata	53717,00



Strategia de Dezvoltare Locală a Comunei Malaia 2021 – 2027 Vâlcea - România



LOC103B - Suprafața locuibilă existentă la sfârșitul anului, pe forme de proprietate	Forme de proprietate - Proprietate publica	Metri patrati arie desfasurata	1394,00
LOC103B - Suprafața locuibilă existentă la sfârșitul anului, pe forme de proprietate	Forme de proprietate - Proprietate privata	Metri patrati arie desfasurata	52323,00

Sursa: INS Vâlcea, 2019

Ca urmare a sondajului de opinie cetățenii consideră că este necesară îmbunătățirea drumurilor locale în foarte mare măsură.

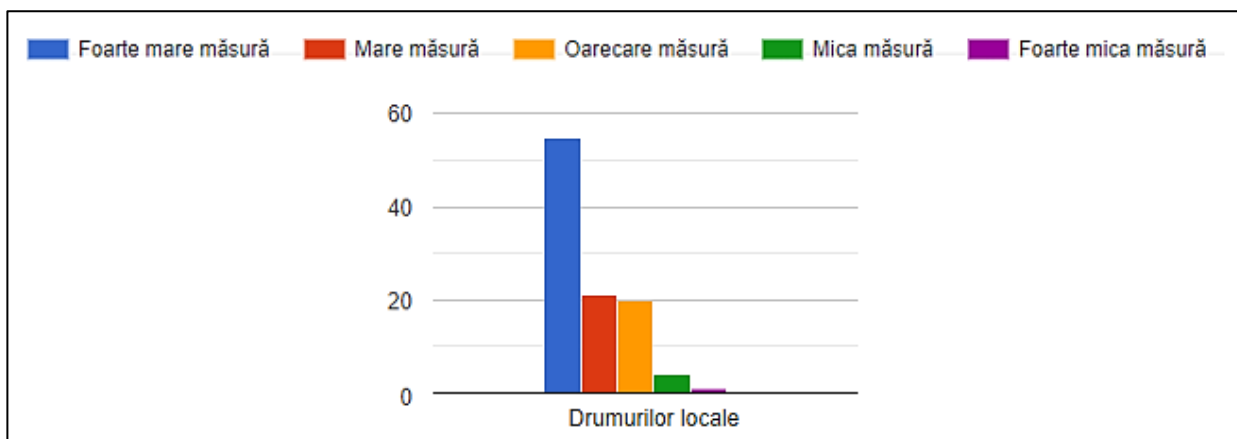

Sursa: Sondaj de opinie

2.7.2 Alimentare cu apă

Alimentarea cu apă potabilă

Surse:

- 1) Valea Grotului alimentează Satul Malaia ;
- 2) Valea Satului alimentează satul Malaia ;
- 3) Sursa de suprafață pr. Șasa alimentează satul Săliște;
- 4) Sursă subteran - pârâul Rudăreasa alimentează Satul Ciunget ;
- 5) Sursă subteran Rudăreasa suplimentează alimentarea cu apă a satului Ciunget;
- 6) Sursă de suprafață a pârâului Șasa suplimentează alimentarea cu apă a satului Săliște.

SAT SALISTE – SITUAȚIA EXISTENTĂ

Satul Saliste, amplasat în partea de sud a comunei Malaia, se dezvoltă de o parte și de alta a râului Lotru și pe malul drept al pârâului Șasa (afluent pe partea dreapta a râului Lotru) .

Alimentarea cu apă a satului Săliste constă în:

1. Captare de suprafață

Captarea de suprafață constituită dintr-o singură sursă .

2. Conducta de aducțiune

Conductă PEHD , cu lungimea de 400 m.

3. Rezervor de inmagazinare

Rezervorul cu capacitatea de 100 mc.

4. Rețea de distribuție

În satul Saliste lungimea rețelei de distribuție este L=4035m.



Strategia de Dezvoltare Locală a Comunei Malaia 2021 – 2027 Vâlcea - România



SAT MALAIA

I. ALIMENTARE CU APA– SITUAȚIA EXISTENTĂ

1. Instalație de captare

Captarea de suprafață constituită din 2 surse.

2. Instalație de aducțiunea

Conductă PEHD , cu lungimea de 850 m.

3. Rezervor de înmagazinare

Există 3 rezervoare de înmagazinare cu capacitățile de 100, 80 și respective 30 mc.

4. Rețea de distribuție

În satul Malaia lungimea rețelei de distribuție este L=6200m.

SAT CIUNGET – SITUAȚIA EXISTENTĂ

1. Captare subterană

2. Instalație de captare

Captarea de suprafață constituită din 2 surse.

3. Instalație de aducțiunea

Conductă PEHD cu lungimea de 940 m.

4. Rezervor de înmagazinare

Există 2 rezervoare de înmagazinare cu capacitățile de 200 și 80 mc.

5. Rețea de distribuție

În satul Ciunget lungimea rețelei de distribuție este L=5185m.

Conform sondajului de opinie realizat a reieșit că este prioritar să fie realizată modernizarea sistemului de alimentare cu apa.

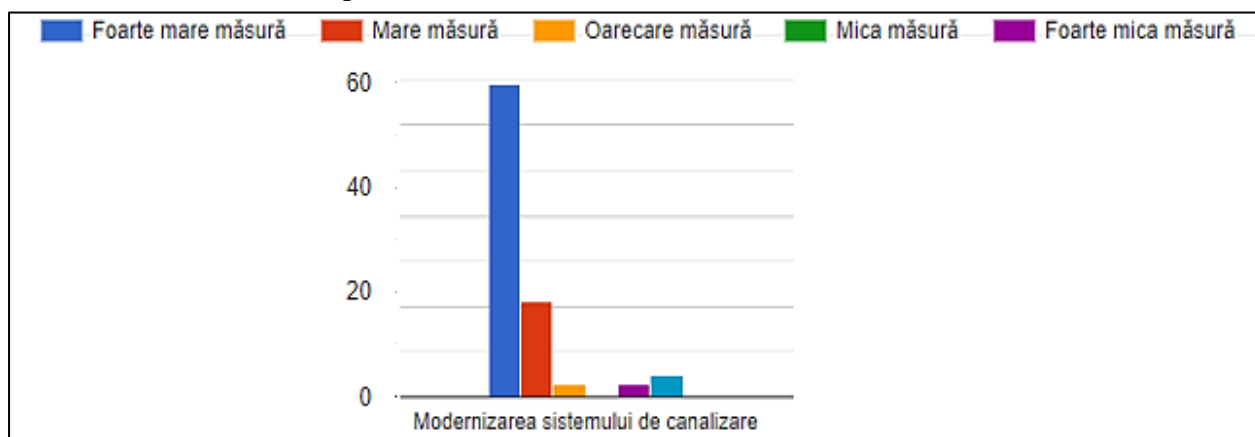

Sursa: Sondaj de opinie

1.7.3.1. Canalizare

Nu există rețea de canalizare și nici stație de epurare ape uzate menajere în nici unul din satele comunei. Apele uzate menajere aferente gospodăriilor sunt evacuate în șanturile naturale existente pe drumuri și ajung în emisarii naturali: Latorița și Lotrul .

Strategia de Dezvoltare Locală a Comunei Malaia 2021 – 2027 Vâlcea - România



Lipsa unui sistem de canalizare legat la o stație de epurare a apelor menajere constituie un factor de risc pentru sănătatea umană.

Conform sondajului de opinie realizat a reieșit că este prioritar să fie realizată modernizarea sistemului de canalizare.

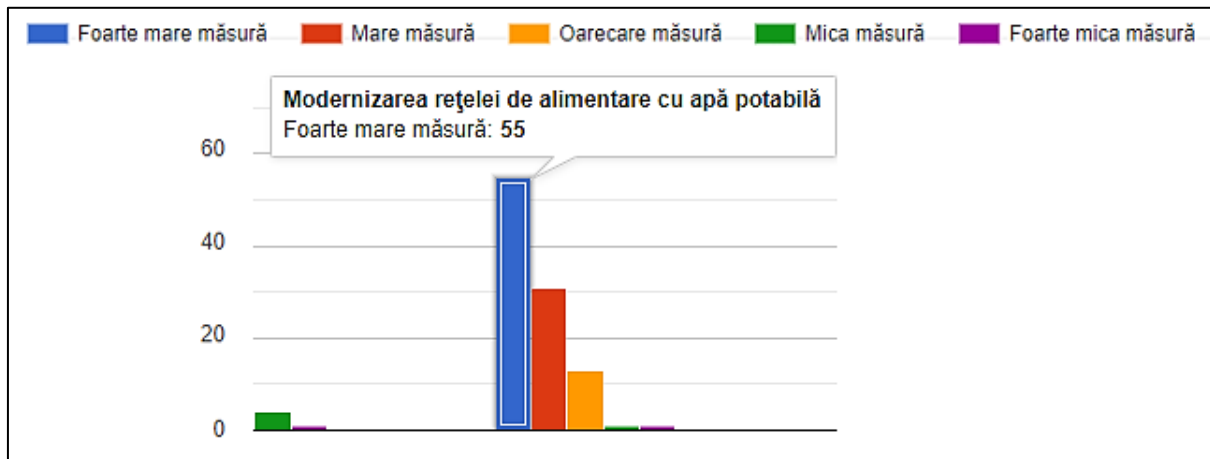

Sursa: Sondaj de opinie

1.7.4. Sistemul de alimentare cu gaze și energie electrică

Alimentarea cu gaze naturale. În comuna Malaia nu există rețea de alimentare cu gaze naturale. În prezent, în comuna Malaia toate locuințele individuale sunt încălzite în sistem local cu sobe, folosindu-se combustibil solid, ca de exemplu carbune sau lemn. Pentru prepararea hranei se utilizează sobe de gătit cu lemne de foc și parțial se utilizează aragaze cu butelii.

În comuna Malaia, alimentarea cu gaze naturale ramane un obiectiv de viitor în atenția instituțiilor locale, obiectiv care reprezintă un factor important în dezvoltarea din punct de vedere economic al comunei și ridicarea nivelului de trai a locuitorilor comunei.

Conform sondajului de opinie realizat a reieșit că este prioritar să fie realizată modernizarea rețelei de alimentare cu gaze.

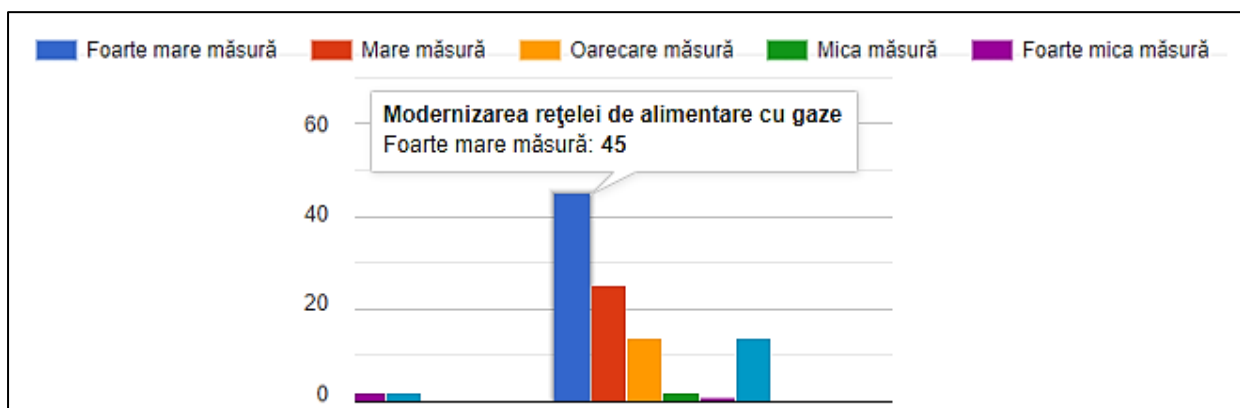

Sursa: Sondaj de opinie



Strategia de Dezvoltare Locală a Comunei Malaia 2021 – 2027 Vâlcea - România



Alimentarea cu energie electrică.

Domeniul energetic este concretizat în producerea energiei electrice în trei hidrocentrale: CHE Brădișor din sat Săliște, CHE Malaia din sat Malaia și UHE din satul Ciunget .

Hidrocentrala Lotru – Ciunget este situată în perimetrul localității Ciunget și are o putere totală instalată de 510 MW. A fost pusă în funcțiune în anul 1972, este amplasată subteran, la 140 m sub talvegul râului Latorita și este centrala hidroelectrică cu cea mai mare putere instalată de pe râurile interioare ale României, având totodată și cea mai complexă schemă de amenajare.

Hidrocentrala Malaia - este amplasată pe cursul inferior al râului Lotru, în perimetrul localității. Debitele turbinate în centrala Ciunget sunt reacumulate în lacul redresor Malaia și valorificate energetic într-o centrală de mică putere. Această centrală cu o putere instalată 18 MW a fost pusă în exploatare în 1978 având ca scop pe lângă cel hidroenergetic și cel de agrement și are o producție de energie în an mediu hidrologic: 34 GWh..

Hidrocentrala Brădișor - Barajul este amplasat în albia râului Lotru la 16 km aval de CHE Malaia; el reține debitele defluente în aval de centrala Malaia, precum și debitele derivației Păscoaia, creând acumularea Brădișor. Hidrocentrala Brădișor este o amenajare cu derivație sub presiune cu centrala subterană echipată cu 2 turbine Francis. Este ultima treaptă de cădere a amenajării râului Lotru. Debitul uzinat în centrala Bradisor este evacuat și dirijat în albia râului Olt, în aval de Gura Lotrului, prin galeria de fuga ce are o lungime de 13,2 km. Anul punerii în funcțiune: 1982.

Pe cursurile de apă Priboioasa și Repedea s-au recepționat 3(trei) microhidrocentrale (1 – Priboioasa și 2 pe Repedea) .

În prezent toate locuințele sunt conectate la rețeaua de electricitate. Comuna Malaia este alimentată cu energie electrică pe medie tensiune, acordată la LEA 110 kVA Hidrocentrala Ciunget - Petrimanu.

Din anul 1990 au fost eliminate în totalitate restricțiile impuse anterior consumului casnic. Achiziționarea de pe piața liberalizată a unor aparate electrocasnice interzise anterior cu puteri unitare mari, dar necesare și dorite de populație, au dus la o creștere evidentă a consumului de energie electrică în consumul casnic. Cu toate acestea, datorită stagnării producției în special în mediul rural, există disponibil de putere în sistem. Rețeaua electrică este de tipul aerian pe stâlpi din beton ca și posturile de transformare. Rețeaua de medie tensiune este parțial alimentată în bucla exceptând posturile de transformare răspândite, racordate radial prin fidere aeriene.

Alimentarea cu energie electrică a consumatorilor pe posturi de transformare se prezintă după cum urmează:

- satul Malaia este alimentat din PTA Malaia de 20 kVA;
- satul Malaia este alimentat din PTA Malaia de 40 kVA;
- satul Saliste este alimentat din PTA Saliste de 20 kVA;
- satul Ciunget este alimentat din PTA Ciunget de 20 kVA;
- satul Ciunget este alimentat din PTA Ciunget de 20 kVA;

Amplasarea posturilor de transformare este realizată în centrele de greutate ale consumatorilor casnici (centrele resedință de stat).

Lungimea rețelei de iluminat stradal este realizată în întregime. Iluminatul public se realizează



Strategia de Dezvoltare Locală a Comunei Malaia 2021 – 2027 Vâlcea - România



cu lămpi cu vapori de mercur.

Conform sondajului de opinie realizat a reieșit că este important să fie realizată modernizarea rețelei de alimentare cu energie electrică.

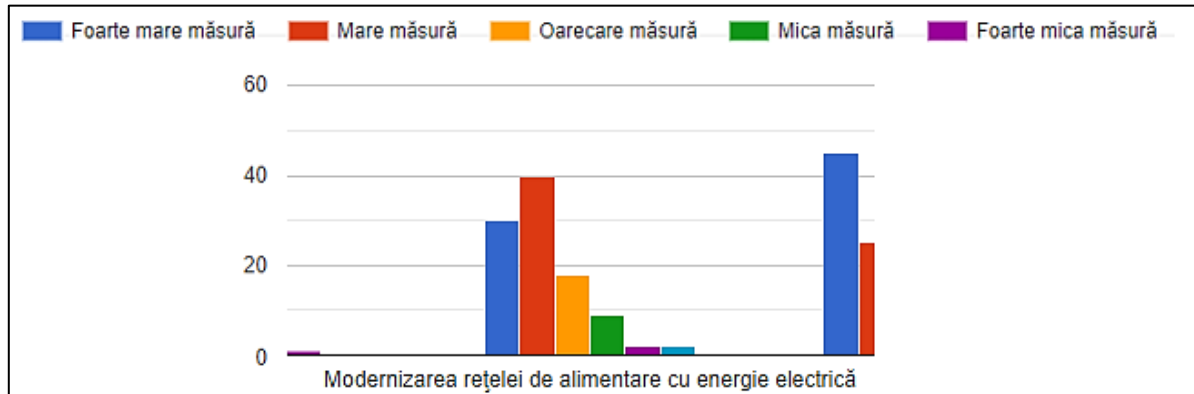

Sursa: Sondaj de opinie

2.7.5. Infrastructura de mediu – managementul deșeurilor

La nivelul localității este implementat serviciul de colectare a deșeurilor menajere, însă nu există colectarea deșeurilor reciclabile.

Depozitarea necontrolată a deșeurilor și/sau dejecțiilor constituie o sursă majoră de poluare și degradare a terenurilor. Problema deșeurilor este tot mai acută datorită creșterii cantității acestora, până în prezent negasindu-se soluții corespunzătoare .

În tabelul de mai jos se regăsesc cantitățile de deșeuri menajere asimilabile de la populație și unitățile economice. Se observă dublarea cantității de deșeuri menajere de la populație din 2018 până în 2019.

Deșeuri menajere și asimilabile în com. Malaia, 2018			
WEB6 - Cantitatea colectată de deșeuri menajere și asimilabile	Categoriile de deseuri menajere si asimilabile - Deșeuri menajere de la populație, în amestec	Kilograme	419200,00
WEB6 - Cantitatea colectată de deșeuri menajere și asimilabile	Categoriile de deseuri menajere si asimilabile - Deșeuri menajere și asimilabile din unitățile economice, comerț, instituții, unități sanitare, în amestec	Kilograme	371600,00

Sursa: INS Vâlcea, 2018

Deșeuri menajere și asimilabile în com. Malaia, 2019			
WEB6 - Cantitatea colectată de deșeuri menajere și asimilabile (Kilograme)	Categoriile de deseuri menajere si asimilabile - Deșeuri menajere de la populație, în amestec	Kilograme	899386,00
WEB6 - Cantitatea colectată de deșeuri menajere și asimilabile (Kilograme)	Categoriile de deseuri menajere si asimilabile - Deșeuri menajere și asimilabile din unitățile economice, comerț, instituții, unități sanitare, în amestec	Kilograme	100094,00
WEB8 - Cheltuieli curente din bugetul local pentru protecția		Lei RON	0,00



Strategia de Dezvoltare Locală a Comunei Malaia 2021 – 2027 Vâlcea - România



mediului (Lei)			
WEB9 - Investiții din bugetul local pentru protecția mediului (Lei)		Lei RON	0,00
WEB10 - Cantitatea valorificată de deșuri menajere și asimilabile (Kilograme)	Categoriile de deșuri menajere și asimilabile - Deșuri menajere de la populație, în amestec	Kilograme	89938,00
WEB10 - Cantitatea valorificată de deșuri menajere și asimilabile (Kilograme)	Categoriile de deșuri menajere și asimilabile - Deșuri menajere și asimilabile din unitățile economice, comerț, instituții, unități sanitare, în amestec	Kilograme	10010,00

Sursa: INS Vâlcea, 2019

În prezent, se depun deșuri pe marginea drumurilor, pe albiile cursurilor de apă, în păduri și pe terenurile agricole. Depozitarea necontrolată a deșurilor constituie o sursă majoră de poluare și degradare a terenurilor. Rezidurile sunt depozitate fără a se ține seama de natura lor: textile, sticlă, metal, mase plastice etc.

Problema deșeurilor devine acută datorită creșterii cantității acestora, de aceea reprezintă o prioritate urmărirea și interzicerea depozitării necontrolate a deșurilor menajere, concomitent cu derularea unor campanii de conștientizare a locuitorilor.

Fiecare gospodărie, instituție, agent economic a încheiat un contract cu operatorul economic local ADI SALUBRIZARE, contract care prevede colectarea deșeurilor o dată pe săptămână.

Lucrările de administrare și întreținere a domeniului public precum:

- curățarea șanțurilor și rigolelor;
- lucrări de întreținere a drumurilor comunale și sătești;
- decolmatarea podețelor, șanțurilor și rigolelor;
- colectarea deșeurilor de la coșurile publice și transportarea acestora în spațiul special amenajat;
- cosirea ierbii de pe domeniul public al drumurilor comunale;
- curățirea vegetației de pe drumurile comunale care încurcă circulația.

se realizează cu persoane beneficiare a ajutorului social, apte de muncă (Legea 416/2001 privind venitul minim garantat), cu cetățenii, care au obligația de a participa la lucrările edilitar-gospodărești, conf. OG 21/2002 privind gospodărirea localităților urbane și rurale.

Conform sondajului de opinie realizat a reieșit că este prioritar să fie realizată modernizarea sistemului de colectare și depozitare a deșeurilor.



Strategia de Dezvoltare Locală a Comunei Malaia 2021 – 2027 Vâlcea - România

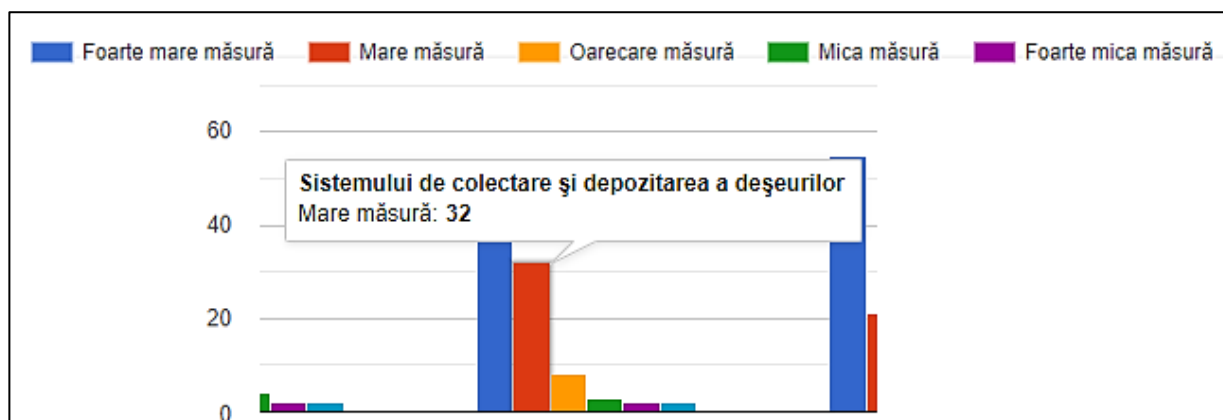

Sursa: Sondaj de opinie

Localități și populație deservită de serviciul de salubritate

Denumirea localității (sat/catun)	Număr locuitori deserviți	Care este tariful serviciului?	
		Persoana fizică (lei*/pers.)	2 Persoane fizice
MALAIA	1830	18,47 lei	30 lei/an

Sursa: Fișa de date a comunei Malaia

2.7.6. Telecomunicații și IT

Toate satele din comuna Malaia sunt racordate la rețeaua de telefonie fixă, formată dintr-o centrală telefonică automată.

În comuna Malaia există atât rețea de telefonie fixă cât și mobila, având acoperire în toate rețelele.

Comuna Malaia dispune de rețeaua de televiziune prin cablu, dar și cu ajutorul antenelor de la diver și funizori de televiziune. De asemenea, comuna are acces la internet tot printr-o rețea din fibră optică, internetul funcționând în sediul Primăriei și la cabinetul de informatică al școlii.

Abonamentele la telefonie fixă sunt de 680, iar cele de cablu tv. Este realizată rețeaua de cablu TV în toate satele.

Tipul rețelei	U.M.	Lungimea rețelei	Nr. Locuințe racordate
Telefonie fixa, cablu, internet	Posturi	15500	798

Sursa: Fișa de date a comunei Malaia

Conform sondajului de opinie realizat a reieșit că fiecare cetățean consideră că este prioritar să fie realizată modernizarea sistemului de televiziune prin cablu și internet, și oarecum importantă modernizarea serviciului de telefonie.



Strategia de Dezvoltare Locală a Comunei Malaia 2021 – 2027 Vâlcea - România

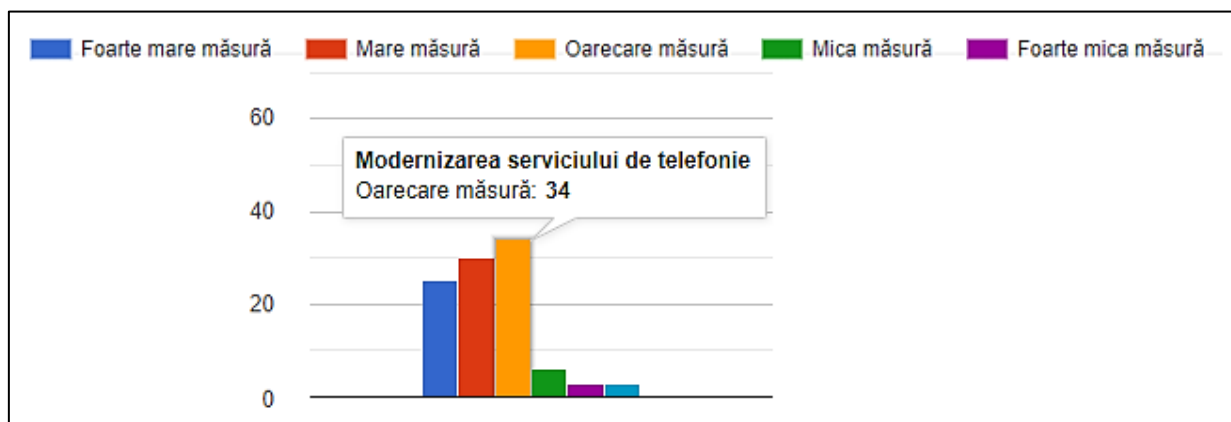

Sursa: Sondaj de opinie

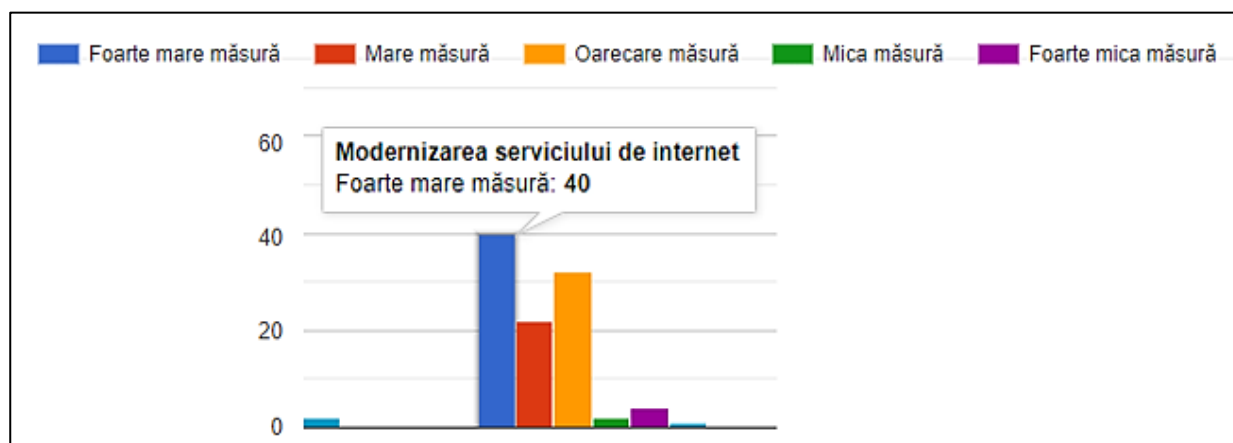

Sursa: Sondaj de opinie

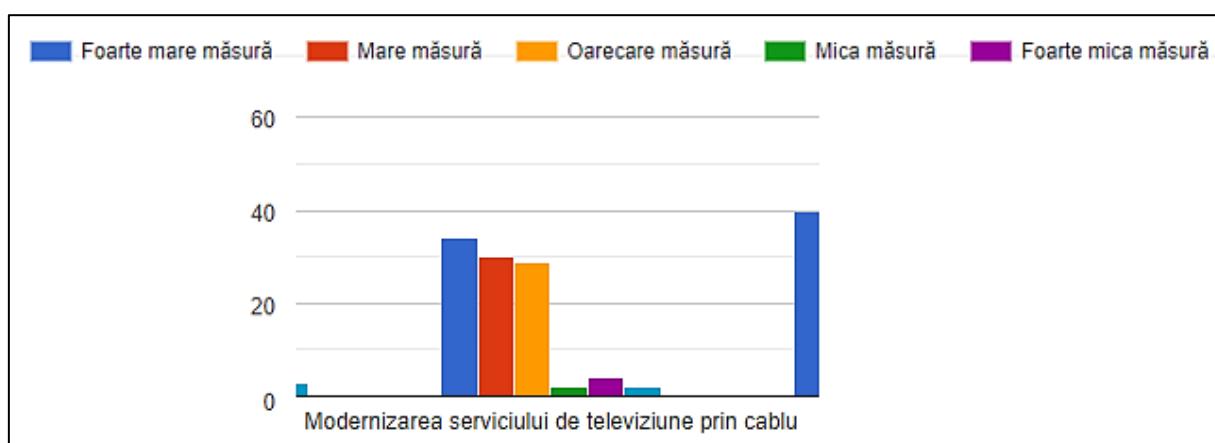

Sursa: Sondaj de opinie



Strategia de Dezvoltare Locală a Comunei Malaia 2021 – 2027 Vâlcea - România



2.7.7. Resursele umane

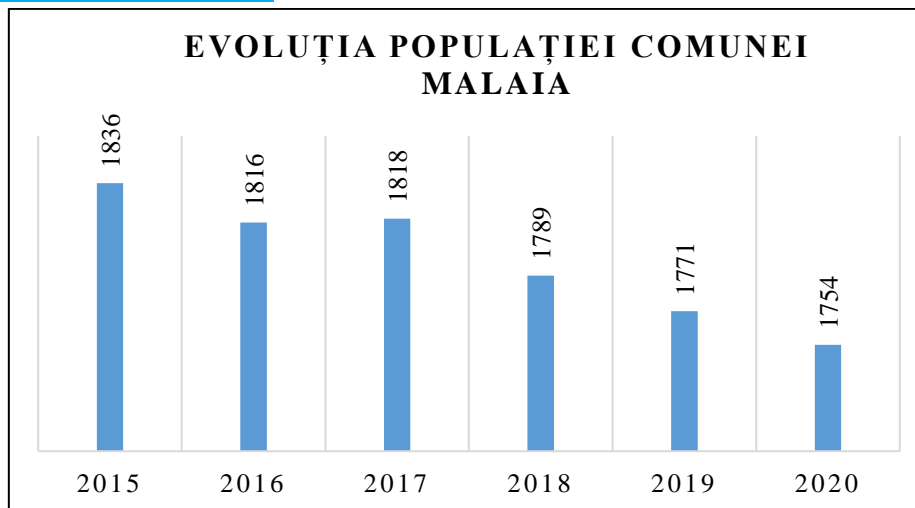

Sursa: INS Vâlcea

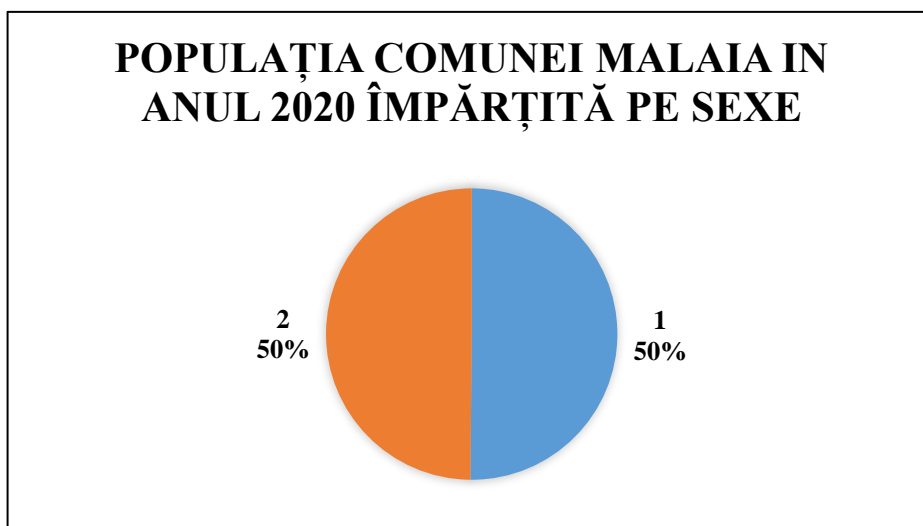

Sursa: INS Vâlcea, 2020

Populația totală la nivelul lui 2020 este de 1754 locuitori, față de 2019 când erau 1771 locuitori. În anul 2020, din totalul populației de 1754 de locuitori, s-au înregistrat 877 de persoane de sex Masculin și 877 de persoane de sex Feminin.

Tendința actuală este de migrare a populației dinspre oraș, persoanele construindu-și în localitate o a doua locuință.

POP304B - Stabiliri de resedinta	Număr persoane	20,00
POP305B - Plecari cu resedinta	Număr persoane	20,00
POP307A - Stabiliri cu domiciliul (inclusiv migratia externa)	Număr persoane	30,00
POP308A - Plecari cu domiciliul (inclusiv migratia externa)	Număr persoane	42,00
POP309E - Emigranti definitiv pe judete si localitati de plecare	Număr persoane	1,00

Sursa: INS Vâlcea, 2018



Strategia de Dezvoltare Locală a Comunei Malaia 2021 – 2027 Vâlcea - România



POP304B - Stabiliri de reședință	Număr persoane	10,00
POP305B - Plecări cu reședință	Număr persoane	15,00
POP307A - Stabiliri cu domiciliul (inclusiv migrația externă)	Număr persoane	25,00
POP308A - Plecări cu domiciliul (inclusiv migrația externă)	Număr persoane	49,00

Sursa: INS Vâlcea, 2019

Elementele constitutive ale dinamicii populației – natalitatea, mortalitatea, migrația – au înregistrat valori diferite, ca urmare a influenței exercitate de complexul de factori naturali, ponderea activităților agricole, poziția față de principalele centre polarizatoare externe, stadiul atins de modernizarea căilor de comunicație.

Așa cum reiese din datele statistice, fenomenele demografice au avut o evoluție negativă în ultimii ani, înregistrându-se un spor natural negativ, datorită unei rate a mortalității mai ridicate, concomitent cu o scăderea natalității.

Natalitatea a fost de 8 născuți vii în 2018.

POP201D - Născuți vii	Număr persoane	8,00
POP201K - Născuți vii cu reședință obișnuită în România	Număr persoane	8,00
POP206D - Decedați	Număr persoane	16,00
POP206J - Decedați cu reședință obișnuită în România	Număr persoane	16,00

Sursa: INS Vâlcea, 2018

În 2019, situația se prezintă după cum urmează:

POP201D - Născuți vii	Număr persoane	13,00
POP201K - Născuți vii cu reședință obișnuită în România	Număr persoane	13,00
POP206D - Decedați	Număr persoane	14,00
POP206J - Decedați cu reședință obișnuită în România	Număr persoane	14,00

Sursa: INS Vâlcea, 2019

După cum se observă natalitatea este în scădere și morbiditatea este în creștere. Numărul copiilor care provin din familii nelegitime a crescut în ultimii ani. Decesele care se înregistrează pe raza comunei au cauze hepatice, cardio-vasculare sau canceroase. Numărul bătrânilor singuri a crescut în ultimii ani. O parte dintre aceștia au nevoie servicii de asistență socială, de îngrijire la domiciliu sau îngrijire permanentă în centre rezidențiale.



Strategia de Dezvoltare Locală a Comunei Malaia 2021 – 2027 Vâlcea - România



Ca urmare a sondajului de opinie ceea ce ar determina pe tinerii plecați la studii să se întoarcă în comună în proporție de 82,2% au raspuns asigurarea unui loc de muncă.

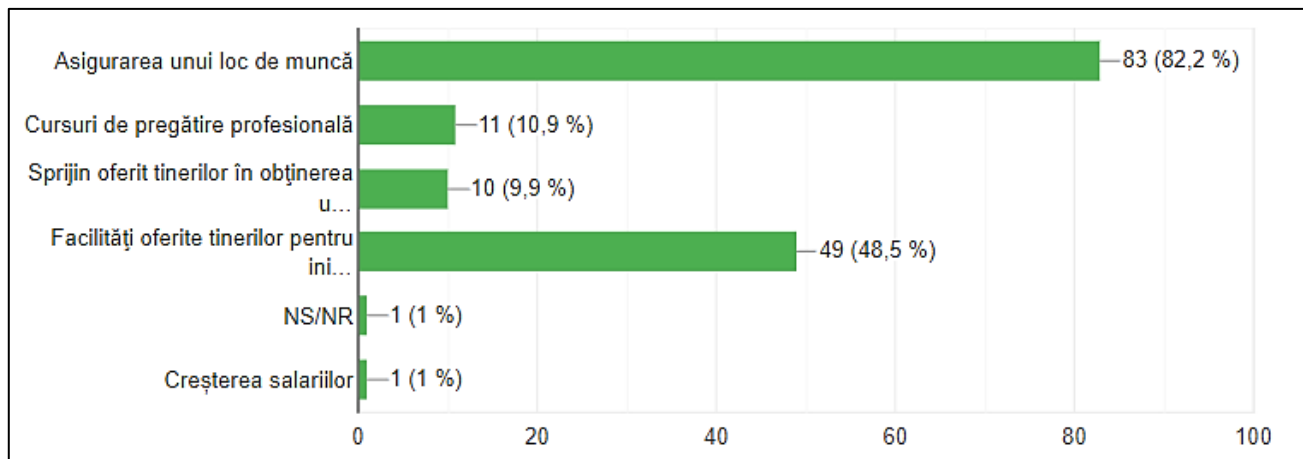

Sursa: Sondaj de opinie

Populația activă și populația inactivă a comunei Malaia

Forța de muncă. Persoanele active ocupate în comuna Mălaia la nivel de 2018 erau de 340, crescând până în 2019 la 343. Având în vedere faptul că Malaia este situată la 20 km față de Brezoi, 62 km de orașul Rm. Vâlcea și 90 km față de Sibiu foarte multe persoane fac naveta pentru a lucra în oraș unde oportunitățile de angajare sunt mult mai mari. Agenții economici din comună nu pot absorbi toată forța de muncă.

Număr mediu de salariați	Anul
340	2018
343	2019

Sursa: INS Vâlcea

Conform datelor statistice reiese că cel mai mare Număr de salariați sunt în silvicultură și exploatare forestieră.

Ocuparea persoanelor în funcție de domeniul de activitate în comuna Malaia, anul 2018:

Domeniul de activitate	Număr persoane
Număr mediu de salariați	340,00
Nomenclator CAEN - 02 - Silvicultură și exploatare forestieră	131,00
Nomenclator CAEN - 10 - Industria alimentară	3,00
Nomenclator CAEN - 16 - Prelucrarea lemnului, fabricarea produselor din lemn și plută, cu excepția mobilei; fabricarea articolelor din paie și din alte materiale vegetale împletite	24,00
Nomenclator CAEN - 18 - Tipărire și reproducerea pe suporti a înregistrărilor	1,00
Nomenclator CAEN - 47 - Comerț cu amănuntul, cu excepția autovehiculelor și motocicletelor	10,00
Nomenclator CAEN - 49 - Transporturi terestre și transporturi prin conducte	5,00
Nomenclator CAEN - 53 - Activități de poștă și de curier	1,00
Nomenclator CAEN - 55 - Hoteluri și alte facilități de cazare	7,00
Nomenclator CAEN - 59 - Activități de producție cinematografică, video și de programe de	3,00



Strategia de Dezvoltare Locală a Comunei Malaia 2021 – 2027 Vâlcea - România



televiziune; înregistrări audio și activități de editare muzicală	
Nomenclator CAEN - 10 - Industria alimentară	3,00
Nomenclator CAEN - 16 - Prelucrarea lemnului, fabricarea produselor din lemn și plută, cu excepția mobilei; fabricarea articolelor din paie și din alte materiale vegetale împletite	24,00
Nomenclator CAEN - 18 - Tipărire și reproducerea pe suporturi a înregistrărilor	1,00
Nomenclator CAEN - 47 - Comerț cu amănuntul, cu excepția autovehiculelor și motocicletelor	10,00
Nomenclator CAEN - 49 - Transporturi terestre și transporturi prin conducte	5,00
Nomenclator CAEN - 53 - Activități de poștă și de curier	1,00
Nomenclator CAEN - 55 - Hoteluri și alte facilități de cazare	7,00
Nomenclator CAEN - 59 - Activități de producție cinematografică, video și de programe de televiziune; înregistrări audio și activități de editare muzicală	3,00
Nomenclator CAEN - 02 - Silvicultură și exploatare forestieră	131,00
Nomenclator CAEN - 10 - Industria alimentară	3,00
Nomenclator CAEN - 16 - Prelucrarea lemnului, fabricarea produselor din lemn și plută, cu excepția mobilei; fabricarea articolelor din paie și din alte materiale vegetale împletite	24,00
Nomenclator CAEN - 18 - Tipărire și reproducerea pe suporturi a înregistrărilor	1,00
Nomenclator CAEN - 49 - Transporturi terestre și transporturi prin conducte	5,00
Nomenclator CAEN - 53 - Activități de poștă și de curier	1,00
Nomenclator CAEN - 55 - Hoteluri și alte facilități de cazare	7,00
Nomenclator CAEN - 59 - Activități de producție cinematografică, video și de programe de televiziune; înregistrări audio și activități de editare muzicală	3,00

Sursa: INS Vâlcea, 2018

Ocuparea persoanelor în funcție de domeniul de activitate în comuna Mălaia, anul 2019:

Domeniul de activitate	Număr persoane
Număr mediu de salariați	343,00
Nomenclator CAEN - 02 - Silvicultură și exploatare forestieră	137,00
Nomenclator CAEN - 10 - Industria alimentară	3,00
Nomenclator CAEN - 16 - Prelucrarea lemnului, fabricarea produselor din lemn și plută, cu excepția mobilei; fabricarea articolelor din paie și din alte materiale vegetale împletite	26,00
Nomenclator CAEN - 18 - Tipărire și reproducerea pe suporturi a înregistrărilor	1,00
Nomenclator CAEN - 31 - Fabricarea de mobilă	4,00
Nomenclator CAEN - 41 - Construcții de clădiri	6,00
Nomenclator CAEN - 46 - Comerț cu ridicata cu excepția comerțului cu autovehicule și motociclete	1,00
Nomenclator CAEN - 47 - Comerț cu amănuntul, cu excepția autovehiculelor și motocicletelor	9,00
Nomenclator CAEN - 49 - Transporturi terestre și transporturi prin conducte	2,00
Nomenclator CAEN - 55 - Hoteluri și alte facilități de cazare	8,00
Nomenclator CAEN - 56 - Restaurante și alte activități de servicii de alimentație	3,00
Nomenclator CAEN - 59 - Activități de producție cinematografică, video și de programe de televiziune; înregistrări audio și activități de editare muzicală	1,00
Nomenclator CAEN - 86 - Activități referitoare la sănătatea umană	0,00
Nomenclator CAEN - 10 - Industria alimentară	3,00



Strategia de Dezvoltare Locală a Comunei Malaia 2021 – 2027 Vâlcea - România



Nomenclator CAEN - 16 - Prelucrarea lemnului, fabricarea produselor din lemn și plută, cu excepția mobilei; fabricarea articolelor din paie și din alte materiale vegetale împletite	26,00
Nomenclator CAEN - 18 - Tipărire și reproducerea pe suporturi a înregistrărilor	1,00
Nomenclator CAEN - 31 - Fabricarea de mobilă	4,00
Nomenclator CAEN - 41 - Construcții de clădiri	6,00
Nomenclator CAEN - 46 - Comerț cu ridicata cu excepția comerțului cu autovehicule și motociclete	1,00
Nomenclator CAEN - 47 - Comerț cu amănuntul, cu excepția autovehiculelor și motocicletelor	9,00
Nomenclator CAEN - 49 - Transporturi terestre și transporturi prin conducte	2,00
Nomenclator CAEN - 55 - Hoteluri și alte facilități de cazare	8,00
Nomenclator CAEN - 56 - Restaurante și alte activități de servicii de alimentație	3,00
Nomenclator CAEN - 59 - Activități de producție cinematografică, video și de programe de televiziune; înregistrări audio și activități de editare muzicală	1,00
Nomenclator CAEN - 86 - Activități referitoare la sănătatea umană	0,00
Nomenclator CAEN - 02 - Silvicultură și exploatare forestieră	137,00
Nomenclator CAEN - 10 - Industria alimentară	3,00
Nomenclator CAEN - 16 - Prelucrarea lemnului, fabricarea produselor din lemn și plută, cu excepția mobilei; fabricarea articolelor din paie și din alte materiale vegetale împletite	26,00
Nomenclator CAEN - 18 - Tipărire și reproducerea pe suporturi a înregistrărilor	1,00
Nomenclator CAEN - 31 - Fabricarea de mobilă	4,00
Nomenclator CAEN - 41 - Construcții de clădiri	6,00
Nomenclator CAEN - 49 - Transporturi terestre și transporturi prin conducte	2,00
Nomenclator CAEN - 55 - Hoteluri și alte facilități de cazare	8,00
Nomenclator CAEN - 56 - Restaurante și alte activități de servicii de alimentație	3,00
Nomenclator CAEN - 59 - Activități de producție cinematografică, video și de programe de televiziune; înregistrări audio și activități de editare muzicală	1,00
Nomenclator CAEN - 86 - Activități referitoare la sănătatea umană	0,00

Sursa, INS Vâlcea 2019

Ocuparea persoanelor în funcție de vârstă în comuna Mălaia la nivelul 2018-2020:

				2018	2019	2020
POP107D - POPULATIA DUPA DOMICILIU la 1 ianuarie pe grupe de varsta si sexe	Grupe de varsta - Total	Sex - Total	Număr persoane	1799,00	1779,00	1754,00
POP107D - POPULATIA DUPA DOMICILIU la 1 ianuarie pe grupe de varsta si sexe	Grupe de varsta - Total	Sex - Masculin	Număr persoane	904,00	896,00	877,00
POP107D - POPULATIA DUPA DOMICILIU la 1 ianuarie pe grupe de varsta si sexe	Grupe de varsta - Total	Sex - Feminin	Număr persoane	895,00	883,00	877,00
POP107D - POPULATIA DUPA DOMICILIU la 1 ianuarie pe grupe de varsta si sexe	Grupe de varsta - 0- 4 ani	Sex - Total	Număr persoane	51,00	47,00	48,00
POP107D - POPULATIA DUPA	Grupe de varsta	Sex -	Număr	25,00	21,00	19,00



Strategia de Dezvoltare Locală a Comunei Malaia 2021 – 2027 Vâlcea - România



DOMICILIU la 1 ianuarie pe grupe de varsta si sexe	- 0- 4 ani	Masculin	persoane			
POP107D - POPULATIA DUPA DOMICILIU la 1 ianuarie pe grupe de varsta si sexe	Grupe de varsta - 0- 4 ani	Sex - Feminin	Număr persoane	26,00	26,00	29,00
POP107D - POPULATIA DUPA DOMICILIU la 1 ianuarie pe grupe de varsta si sexe	Grupe de varsta - 5- 9 ani	Sex - Total	Număr persoane	70,00	69,00	59,00
POP107D - POPULATIA DUPA DOMICILIU la 1 ianuarie pe grupe de varsta si sexe	Grupe de varsta - 5- 9 ani	Sex - Masculin	Număr persoane	36,00	38,00	35,00
POP107D - POPULATIA DUPA DOMICILIU la 1 ianuarie pe grupe de varsta si sexe	Grupe de varsta - 5- 9 ani	Sex - Feminin	Număr persoane	34,00	31,00	24,00
POP107D - POPULATIA DUPA DOMICILIU la 1 ianuarie pe grupe de varsta si sexe	Grupe de varsta - 10-14 ani	Sex - Total	Număr persoane	77,00	74,00	73,00
POP107D - POPULATIA DUPA DOMICILIU la 1 ianuarie pe grupe de varsta si sexe	Grupe de varsta - 10-14 ani	Sex - Masculin	Număr persoane	45,00	43,00	37,00
POP107D - POPULATIA DUPA DOMICILIU la 1 ianuarie pe grupe de varsta si sexe	Grupe de varsta - 10-14 ani	Sex - Feminin	Număr persoane	32,00	31,00	36,00
POP107D - POPULATIA DUPA DOMICILIU la 1 ianuarie pe grupe de varsta si sexe	Grupe de varsta - 15-19 ani	Sex - Total	Număr persoane	105,00	92,00	88,00
POP107D - POPULATIA DUPA DOMICILIU la 1 ianuarie pe grupe de varsta si sexe	Grupe de varsta - 15-19 ani	Sex - Masculin	Număr persoane	53,00	49,00	45,00
POP107D - POPULATIA DUPA DOMICILIU la 1 ianuarie pe grupe de varsta si sexe	Grupe de varsta - 15-19 ani	Sex - Feminin	Număr persoane	52,00	43,00	43,00
POP107D - POPULATIA DUPA DOMICILIU la 1 ianuarie pe grupe de varsta si sexe	Grupe de varsta - 20-24 ani	Sex - Total	Număr persoane	110,00	117,00	104,00
POP107D - POPULATIA DUPA DOMICILIU la 1 ianuarie pe grupe de varsta si sexe	Grupe de varsta - 20-24 ani	Sex - Masculin	Număr persoane	55,00	55,00	54,00
POP107D - POPULATIA DUPA DOMICILIU la 1 ianuarie pe grupe de varsta si sexe	Grupe de varsta - 20-24 ani	Sex - Feminin	Număr persoane	55,00	62,00	50,00
109POP107D - POPULATIA DUPA DOMICILIU la 1 ianuarie pe grupe de varsta si sexe	Grupe de varsta - 25-29 ani	Sex - Total	Număr persoane	121,00	109,00	114,00
POP107D - POPULATIA DUPA DOMICILIU la 1 ianuarie pe grupe de varsta si sexe	Grupe de varsta - 25-29 ani	Sex - Masculin	Număr persoane	61,00	64,00	60,00
POP107D - POPULATIA DUPA DOMICILIU la 1 ianuarie pe grupe de varsta si sexe	Grupe de varsta	Sex -	Număr	60,00	45,00	54,00



Strategia de Dezvoltare Locală a Comunei Malaia 2021 – 2027 Vâlcea - România



DOMICILIU la 1 ianuarie pe grupe de varsta si sexe	- 25-29 ani	Feminin	persoane			
POP107D - POPULATIA DUPA DOMICILIU la 1 ianuarie pe grupe de varsta si sexe	Grupe de varsta - 30-34 ani	Sex - Total	Număr persoane	122,00	126,00	119,00
POP107D - POPULATIA DUPA DOMICILIU la 1 ianuarie pe grupe de varsta si sexe	Grupe de varsta - 30-34 ani	Sex - Masculin	Număr persoane	68,00	65,00	60,00
POP107D - POPULATIA DUPA DOMICILIU la 1 ianuarie pe grupe de varsta si sexe	Grupe de varsta - 30-34 ani	Sex - Feminin	Număr persoane	54,00	61,00	59,00
POP107D - POPULATIA DUPA DOMICILIU la 1 ianuarie pe grupe de varsta si sexe	Grupe de varsta - 35-39 ani	Sex - Total	Număr persoane	113,00	96,00	94,0
POP107D - POPULATIA DUPA DOMICILIU la 1 ianuarie pe grupe de varsta si sexe	Grupe de varsta - 35-39 ani	Sex - Masculin	Număr persoane	47,00	47,00	53,00
POP107D - POPULATIA DUPA DOMICILIU la 1 ianuarie pe grupe de varsta si sexe	Grupe de varsta - 35-39 ani	Sex - Feminin	Număr persoane	66,00	49,00	41,00
POP107D - POPULATIA DUPA DOMICILIU la 1 ianuarie pe grupe de varsta si sexe	Grupe de varsta - 40-44 ani	Sex - Total	Număr persoane	144,00	140,00	131,00
POP107D - POPULATIA DUPA DOMICILIU la 1 ianuarie pe grupe de varsta si sexe	Grupe de varsta - 40-44 ani	Sex - Masculin	Număr persoane	82,00	76,00	64,00
POP107D - POPULATIA DUPA DOMICILIU la 1 ianuarie pe grupe de varsta si sexe	Grupe de varsta - 40-44 ani	Sex - Feminin	Număr persoane	62,00	64,00	67,00
POP107D - POPULATIA DUPA DOMICILIU la 1 ianuarie pe grupe de varsta si sexe	Grupe de varsta - 45-49 ani	Sex - Total	Număr persoane	184,00	175,00	164,00
POP107D - POPULATIA DUPA DOMICILIU la 1 ianuarie pe grupe de varsta si sexe	Grupe de varsta - 45-49 ani	Sex - Masculin	Număr persoane	94,00	88,00	80,00
POP107D - POPULATIA DUPA DOMICILIU la 1 ianuarie pe grupe de varsta si sexe	Grupe de varsta - 45-49 ani	Sex - Feminin	Număr persoane	90,00	87,00	84,00
POP107D - POPULATIA DUPA DOMICILIU la 1 ianuarie pe grupe de varsta si sexe	Grupe de varsta - 50-54 ani	Sex - Total	Număr persoane	127,00	153,00	170,00
POP107D - POPULATIA DUPA DOMICILIU la 1 ianuarie pe grupe de varsta si sexe	Grupe de varsta - 50-54 ani	Sex - Masculin	Număr persoane	69,00	81,00	92,00
POP107D - POPULATIA DUPA DOMICILIU la 1 ianuarie pe grupe de varsta si sexe	Grupe de varsta - 50-54 ani	Sex - Feminin	Număr persoane	58,00	72,00	78,00
POP107D - POPULATIA DUPA	Grupe de varsta	Sex -	Număr	130,00	120,00	118,00



Strategia de Dezvoltare Locală a Comunei Malaia 2021 – 2027 Vâlcea - România



DOMICILIU la 1 ianuarie pe grupe de varsta si sexe	- 55-59 ani	Total	persoane			
POP107D - POPULATIA DUPA DOMICILIU la 1 ianuarie pe grupe de varsta si sexe	Grupe de varsta - 55-59 ani	Sex - Masculin	Număr persoane	69,00	61,00	62,00
POP107D - POPULATIA DUPA DOMICILIU la 1 ianuarie pe grupe de varsta si sexe	Grupe de varsta - 55-59 ani	Sex - Feminin	Număr persoane	61,00	59,00	56,00
POP107D - POPULATIA DUPA DOMICILIU la 1 ianuarie pe grupe de varsta si sexe	Grupe de varsta - 60-64 ani	Sex - Total	Număr persoane	97,00	101,00	106,00
POP107D - POPULATIA DUPA DOMICILIU la 1 ianuarie pe grupe de varsta si sexe	Grupe de varsta - 60-64 ani	Sex - Masculin	Număr persoane	52,00	55,00	56,00
POP107D - POPULATIA DUPA DOMICILIU la 1 ianuarie pe grupe de varsta si sexe	Grupe de varsta - 60-64 ani	Sex - Feminin	Număr persoane	45,00	46,00	50,00
POP107D - POPULATIA DUPA DOMICILIU la 1 ianuarie pe grupe de varsta si sexe	Grupe de varsta - 65-69 ani	Sex - Total	Număr persoane	107,00	116,00	114,00
POP107D - POPULATIA DUPA DOMICILIU la 1 ianuarie pe grupe de varsta si sexe	Grupe de varsta - 65-69 ani	Sex - Masculin	Număr persoane	49,00	56,00	61,00
POP107D - POPULATIA DUPA DOMICILIU la 1 ianuarie pe grupe de varsta si sexe	Grupe de varsta - 65-69 ani	Sex - Feminin	Număr persoane	58,00	60,00	53,00
POP107D - POPULATIA DUPA DOMICILIU la 1 ianuarie pe grupe de varsta si sexe	Grupe de varsta - 70-74 ani	Sex - Total	Număr persoane	84,00	78,00	76,00
POP107D - POPULATIA DUPA DOMICILIU la 1 ianuarie pe grupe de varsta si sexe	Grupe de varsta - 70-74 ani	Sex - Masculin	Număr persoane	40,00	38,00	30,00
POP107D - POPULATIA DUPA DOMICILIU la 1 ianuarie pe grupe de varsta si sexe	Grupe de varsta - 70-74 ani	Sex - Feminin	Număr persoane	44,00	40,00	46,00
POP107D - POPULATIA DUPA DOMICILIU la 1 ianuarie pe grupe de varsta si sexe	Grupe de varsta - 75-79 ani	Sex - Total	Număr persoane	72,00	74,00	76,00
POP107D - POPULATIA DUPA DOMICILIU la 1 ianuarie pe grupe de varsta si sexe	Grupe de varsta - 75-79 ani	Sex - Masculin	Număr persoane	34,00	33,00	38,00
POP107D - POPULATIA DUPA DOMICILIU la 1 ianuarie pe grupe de varsta si sexe	Grupe de varsta - 75-79 ani	Sex - Feminin	Număr persoane	38,00	41,00	38,00
POP107D - POPULATIA DUPA DOMICILIU la 1 ianuarie pe grupe de varsta si sexe	Grupe de varsta - 80-84 ani	Sex - Total	Număr persoane	47,00	50,00	54,00
POP107D - POPULATIA DUPA	Grupe de varsta	Sex -	Număr	14,00	14,00	18,00



Strategia de Dezvoltare Locală a Comunei Malaia 2021 – 2027 Vâlcea - România



DOMICILIU la 1 ianuarie pe grupe de varsta si sexe	- 80-84 ani	Masculin	persoane			
POP107D - POPULATIA DUPA DOMICILIU la 1 ianuarie pe grupe de varsta si sexe	Grupe de varsta - 80-84 ani	Sex - Feminin	Număr persoane	33,00	36,00	36,00
POP107D - POPULATIA DUPA DOMICILIU la 1 ianuarie pe grupe de varsta si sexe	Grupe de varsta - 85 ani si peste	Sex - Total	Număr persoane	38,00	42,00	46,00
POP107D - POPULATIA DUPA DOMICILIU la 1 ianuarie pe grupe de varsta si sexe	Grupe de varsta - 85 ani si peste	Sex - Masculin	Număr persoane	11,00	12,00	13,00
POP107D - POPULATIA DUPA DOMICILIU la 1 ianuarie pe grupe de varsta si sexe	Grupe de varsta - 85 ani si peste	Sex - Feminin	Număr persoane	27,00	30,00	33,00
POP108D - POPULATIA DUPA DOMICILIU la 1 iulie pe grupe de varsta si sexe	Grupe de varsta - Total	Sex - Total	Număr persoane	1789,00	1771,00	1759,00
POP108D - POPULATIA DUPA DOMICILIU la 1 iulie pe grupe de varsta si sexe	Grupe de varsta - Total	Sex - Masculin	Număr persoane	902,00	888,00	884,00
POP108D - POPULATIA DUPA DOMICILIU la 1 iulie pe grupe de varsta si sexe	Grupe de varsta - Total	Sex - Feminin	Număr persoane	887,00	883,00	875,00
POP108D - POPULATIA DUPA DOMICILIU la 1 iulie pe grupe de varsta si sexe	Grupe de varsta - 0- 4 ani	Sex - Total	Număr persoane	48,00	47,00	49,00
POP108D - POPULATIA DUPA DOMICILIU la 1 iulie pe grupe de varsta si sexe	Grupe de varsta - 0- 4 ani	Sex - Masculin	Număr persoane	23,00	19,00	22,00
POP108D - POPULATIA DUPA DOMICILIU la 1 iulie pe grupe de varsta si sexe	Grupe de varsta - 0- 4 ani	Sex - Feminin	Număr persoane	25,00	28,00	27,00
POP108D - POPULATIA DUPA DOMICILIU la 1 iulie pe grupe de varsta si sexe	Grupe de varsta - 5- 9 ani	Sex - Total	Număr persoane	71,00	63,00	58,00
POP108D - POPULATIA DUPA DOMICILIU la 1 iulie pe grupe de varsta si sexe	Grupe de varsta - 5- 9 ani	Sex - Masculin	Număr persoane	39,00	33,00	34,00
POP108D - POPULATIA DUPA DOMICILIU la 1 iulie pe grupe de varsta si sexe	Grupe de varsta - 5- 9 ani	Sex - Feminin	Număr persoane	32,00	30,00	24,00
POP108D - POPULATIA DUPA DOMICILIU la 1 iulie pe grupe de varsta si sexe	Grupe de varsta - 10-14 ani	Sex - Total	Număr persoane	73,00	74,00	75,00
POP108D - POPULATIA DUPA DOMICILIU la 1 iulie pe grupe de varsta si sexe	Grupe de varsta - 10-14 ani	Sex - Masculin	Număr persoane	44,00	43,00	38,00
POP108D - POPULATIA DUPA DOMICILIU la 1 iulie pe grupe de varsta si sexe	Grupe de varsta	Sex -	Număr	29,00	31,00	37,00



Strategia de Dezvoltare Locală a Comunei Malaia 2021 – 2027 Vâlcea - România



DOMICILIU la 1 iulie pe grupe de varsta si sexe	- 10-14 ani	Feminin	persoane			
POP108D - POPULATIA DUPA DOMICILIU la 1 iulie pe grupe de varsta si sexe	Grupe de varsta - 15-19 ani	Sex - Total	Număr persoane	97,00	89,00	86,00
POP108D - POPULATIA DUPA DOMICILIU la 1 iulie pe grupe de varsta si sexe	Grupe de varsta - 15-19 ani	Sex - Masculin	Număr persoane	47,00	49,00	43,00
POP108D - POPULATIA DUPA DOMICILIU la 1 iulie pe grupe de varsta si sexe	Grupe de varsta - 15-19 ani	Sex - Feminin	Număr persoane	50,00	40,00	43,00
POP108D - POPULATIA DUPA DOMICILIU la 1 iulie pe grupe de varsta si sexe	Grupe de varsta - 20-24 ani	Sex - Total	Număr persoane	114,00	108,00	102,00
POP108D - POPULATIA DUPA DOMICILIU la 1 iulie pe grupe de varsta si sexe	Grupe de varsta - 20-24 ani	Sex - Masculin	Număr persoane	56,00	50,00	54,00
POP108D - POPULATIA DUPA DOMICILIU la 1 iulie pe grupe de varsta si sexe	Grupe de varsta - 20-24 ani	Sex - Feminin	Număr persoane	58,00	58,00	48,00
POP108D - POPULATIA DUPA DOMICILIU la 1 iulie pe grupe de varsta si sexe	Grupe de varsta - 25-29 ani	Sex - Total	Număr persoane	116,00	118,00	113,00
POP108D - POPULATIA DUPA DOMICILIU la 1 iulie pe grupe de varsta si sexe	Grupe de varsta - 25-29 ani	Sex - Masculin	Număr persoane	62,00	65,00	60,00
POP108D - POPULATIA DUPA DOMICILIU la 1 iulie pe grupe de varsta si sexe	Grupe de varsta - 25-29 ani	Sex - Feminin	Număr persoane	54,00	53,00	53,00
POP108D - POPULATIA DUPA DOMICILIU la 1 iulie pe grupe de varsta si sexe	Grupe de varsta - 30-34 ani	Sex - Total	Număr persoane	122,00	118,00	120,00
POP108D - POPULATIA DUPA DOMICILIU la 1 iulie pe grupe de varsta si sexe	Grupe de varsta - 30-34 ani	Sex - Masculin	Număr persoane	64,00	59,00	63,00
POP108D - POPULATIA DUPA DOMICILIU la 1 iulie pe grupe de varsta si sexe	Grupe de varsta - 30-34 ani	Sex - Feminin	Număr persoane	58,00	59,00	57,00
POP108D - POPULATIA DUPA DOMICILIU la 1 iulie pe grupe de varsta si sexe	Grupe de varsta - 35-39 ani	Sex - Total	Număr persoane	105,00	101,00	87,00
POP108D - POPULATIA DUPA DOMICILIU la 1 iulie pe grupe de varsta si sexe	Grupe de varsta - 35-39 ani	Sex - Masculin	Număr persoane	49,00	55,00	47,00
POP108D - POPULATIA DUPA DOMICILIU la 1 iulie pe grupe de varsta si sexe	Grupe de varsta - 35-39 ani	Sex - Feminin	Număr persoane	56,00	46,00	40,00
POP108D - POPULATIA DUPA	Grupe de varsta	Sex -	Număr	142,00	133,00	134,00



Strategia de Dezvoltare Locală a Comunei Malaia 2021 – 2027 Vâlcea - România



DOMICILIU la 1 iulie pe grupe de varsta si sexe	- 40-44 ani	Total	persoane			
POP108D - POPULATIA DUPA DOMICILIU la 1 iulie pe grupe de varsta si sexe	Grupe de varsta - 40-44 ani	Sex - Masculin	Număr persoane	79,00	68,00	63,00
POP108D - POPULATIA DUPA DOMICILIU la 1 iulie pe grupe de varsta si sexe	Grupe de varsta - 40-44 ani	Sex - Feminin	Număr persoane	63,00	65,00	71,00
POP108D - POPULATIA DUPA DOMICILIU la 1 iulie pe grupe de varsta si sexe	Grupe de varsta - 45-49 ani	Sex - Total	Număr persoane	183,00	170,00	155,00
POP108D - POPULATIA DUPA DOMICILIU la 1 iulie pe grupe de varsta si sexe	Grupe de varsta - 45-49 ani	Sex - Masculin	Număr persoane	92,00	83,00	83,00
POP108D - POPULATIA DUPA DOMICILIU la 1 iulie pe grupe de varsta si sexe	Grupe de varsta - 45-49 ani	Sex - Feminin	Număr persoane	91,00	87,00	72,00
POP108D - POPULATIA DUPA DOMICILIU la 1 iulie pe grupe de varsta si sexe	Grupe de varsta - 50-54 ani	Sex - Total	Număr persoane	139,00	167,00	182,00
POP108D - POPULATIA DUPA DOMICILIU la 1 iulie pe grupe de varsta si sexe	Grupe de varsta - 50-54 ani	Sex - Masculin	Număr persoane	76,00	90,00	92,00
POP108D - POPULATIA DUPA DOMICILIU la 1 iulie pe grupe de varsta si sexe	Grupe de varsta - 50-54 ani	Sex - Feminin	Număr persoane	63,00	77,00	90,00
116,00POP108D - POPULATIA DUPA DOMICILIU la 1 iulie pe grupe de varsta si sexe	Grupe de varsta - 55-59 ani	Sex - Total	Număr persoane	123,00	116,00	109,00
POP108D - POPULATIA DUPA DOMICILIU la 1 iulie pe grupe de varsta si sexe	Grupe de varsta - 55-59 ani	Sex - Masculin	Număr persoane	65,00	60,00	60,00
POP108D - POPULATIA DUPA DOMICILIU la 1 iulie pe grupe de varsta si sexe	Grupe de varsta - 55-59 ani	Sex - Feminin	Număr persoane	58,00	56,00	49,00
POP108D - POPULATIA DUPA DOMICILIU la 1 iulie pe grupe de varsta si sexe	Grupe de varsta - 60-64 ani	Sex - Total	Număr persoane	101,00	108,00	120,00
POP108D - POPULATIA DUPA DOMICILIU la 1 iulie pe grupe de varsta si sexe	Grupe de varsta - 60-64 ani	Sex - Masculin	Număr persoane	52,00	55,00	63,00
POP108D - POPULATIA DUPA DOMICILIU la 1 iulie pe grupe de varsta si sexe	Grupe de varsta - 60-64 ani	Sex - Feminin	Număr persoane	49,00	53,00	57,00
POP108D - POPULATIA DUPA DOMICILIU la 1 iulie pe grupe de varsta si sexe	Grupe de varsta - 65-69 ani	Sex - Total	Număr persoane	115,00	111,00	112,00
POP108D - POPULATIA DUPA DOMICILIU la 1 iulie pe grupe de varsta si sexe	Grupe de varsta - 65-69 ani	Sex - Masculin	Număr persoane	57,00	60,00	61,00



Strategia de Dezvoltare Locală a Comunei Malaia 2021 – 2027 Vâlcea - România



DOMICILIU la 1 iulie pe grupe de varsta si sexe	- 65-69 ani	Masculin	persoane			
POP108D - POPULATIA DUPA DOMICILIU la 1 iulie pe grupe de varsta si sexe	Grupe de varsta - 65-69 ani	Sex - Feminin	Număr persoane	58,00	51,00	51,00
POP108D - POPULATIA DUPA DOMICILIU la 1 iulie pe grupe de varsta si sexe	Grupe de varsta - 70-74 ani	Sex - Total	Număr persoane	80,00	75,00	74,00
POP108D - POPULATIA DUPA DOMICILIU la 1 iulie pe grupe de varsta si sexe	Grupe de varsta - 70-74 ani	Sex - Masculin	Număr persoane	39,00	33,00	30,00
POP108D - POPULATIA DUPA DOMICILIU la 1 iulie pe grupe de varsta si sexe	Grupe de varsta - 70-74 ani	Sex - Feminin	Număr persoane	41,00	42,00	44,00
POP108D - POPULATIA DUPA DOMICILIU la 1 iulie pe grupe de varsta si sexe	Grupe de varsta - 75-79 ani	Sex - Total	Număr persoane	72,00	79,00	79,00
POP108D - POPULATIA DUPA DOMICILIU la 1 iulie pe grupe de varsta si sexe	Grupe de varsta - 75-79 ani	Sex - Masculin	Număr persoane	31,00	38,00	38,00
POP108D - POPULATIA DUPA DOMICILIU la 1 iulie pe grupe de varsta si sexe	Grupe de varsta - 75-79 ani	Sex - Feminin	Număr persoane	41,00	41,00	41,00
POP108D - POPULATIA DUPA DOMICILIU la 1 iulie pe grupe de varsta si sexe	Grupe de varsta - 80-84 ani	Sex - Total	Număr persoane	48,00	51,00	55,00
POP108D - POPULATIA DUPA DOMICILIU la 1 iulie pe grupe de varsta si sexe	Grupe de varsta - 80-84 ani	Sex - Masculin	Număr persoane	16,00	15,00	18,00
POP108D - POPULATIA DUPA DOMICILIU la 1 iulie pe grupe de varsta si sexe	Grupe de varsta - 80-84 ani	Sex - Feminin	Număr persoane	32,00	36,00	37,00
POP108D - POPULATIA DUPA DOMICILIU la 1 iulie pe grupe de varsta si sexe	Grupe de varsta - 85 ani si peste	Sex - Total	Număr persoane	40,00	43,00	49,00
POP108D - POPULATIA DUPA DOMICILIU la 1 iulie pe grupe de varsta si sexe	Grupe de varsta - 85 ani si peste	Sex - Masculin	Număr persoane	11,00	13,00	15,00
POP108D - POPULATIA DUPA DOMICILIU la 1 iulie pe grupe de varsta si sexe	Grupe de varsta - 85 ani si peste	Sex - Feminin	Număr persoane	29,00	30,00	34,00

Sursa: INS Vâlcea, 2018-2020

Conform tabelului de mai jos observăm că numărul șomerilor înregistrați a fost de 14 în anul 2018, iar în anul 2019 de 12 persoane.



Strategia de Dezvoltare Locală a Comunei Malaia 2021 – 2027 Vâlcea - România



2018			
SOM101E - Someri înregistrați la sfârșitul anului, pe sexe	Sex - Total	Număr persoane	14,00
SOM101E - Someri înregistrați la sfârșitul anului, pe sexe	Sex - Masculin	Număr persoane	6,00
SOM101E - Someri înregistrați la sfârșitul anului, pe sexe	Sex - Feminin	Număr persoane	8,00

Sursa: INS Vâlcea, 2018

2019			
SOM101E - Someri înregistrați la sfârșitul anului, pe sexe	Sex - Total	Număr persoane	12,00
SOM101E - Someri înregistrați la sfârșitul anului, pe sexe	Sex - Masculin	Număr persoane	4,00
SOM101E - Someri înregistrați la sfârșitul anului, pe sexe	Sex - Feminin	Număr persoane	8,00

Sursa: INS Vâlcea, 2019

2.7.8. Infrastructura educațională

Documentele vremii ne sugerează faptul că în Malaia au existat oameni știutori de carte din cele mai vechi timpuri. Cei dintâi, desigur, au fost preoți. Prezența preotului și a bisericii a presupus și cartea. Se știe că biserica și preotul au fost factorii activi în viața satului românesc și în jurul lor s-a plămădit încet dar trainic limba română.

Școala Malaia

Prima școală a luat ființă mai întâi în casa preotului, la biserică, în casele credincioșilor. În Mălaia, prima școală a fost înființată în anul 1844.

Programa școlară pentru clasele primare din mediul rural prevedea în 1847, « citirea slobodă », scrierea citeață, închinăciunile, elementele catehismului creștinesc, cele patru lucrări aritmetice dobândirea de cunoștințe practice ca: povățuiri asupra lucrării pământului, a creșterii vitelor precum și cântările bisericesti.

Se foloseau tabele lancasteriene de citit, de aritmetică, de catechism, de asemeni manuale de silabisit, manuale de rugăciuni, caligrafii mici, precum și alte cărți doritorilor de lectură. Învățătorul avea obligația să fie în mijlocul copiilor în toate zilele săptămânii pentru luminarea minții «fortificarea sentimentului religios »

Pe timpul Revoluției de la 1848 școlile au fost închise și s-au redeschis în 1857.

Sfatul Administrativ Extraordinar, în țară din 9 dec. 1848 hotăra:

- școlile de la sate să se închidă cu totul;
- banii primiți de învățători până la 1 aprilie trecut, *rămăie buni plătiți*, după temeiurile păzite atunci;
- iar de 1 aprilie, fiindcă nu au predat, să nu fie plătiți, ci să intre în cutia statului.

Acum școlile au intrat în bugetul statului învățătorilor li s-au fixat un salariul de 300 lei pe an, unde comuna avea cel puțin 100 familii ceea ce în Malaia nu era cazul. Se recomandă că nu se vor primi copii sub 7 ani la școală.

Primele date despre existența cataloagelor de clasa I, cu numărul de elevi, obiecte de studiu învățător Tudor Ion Mardare, datează din 1858. La data de 5 decembrie 1864, apare Legea asupra acțiunii prin care se prevedea: învățământul românesc devine unitar în întreaga țară, anii de studiu de



Strategia de Dezvoltare Locală a Comunei Malaia 2021 – 2027 Vâlcea - România



patru, pentru cel primar (fiind obligatoriu și gratuit), cel secundar (liceal) de șapte ani și cel universitar de 3 ani. Legea a intrat în vigoare din septembrie 1865.

O situație foarte clară a școlii din Mălaia o avem de la sfârșitul anului școlar 1888-1889, în care se spune printre altele că *școala s-a deschis pe data de 15 februarie și au fost înscriși 18 elevi din care au frecventat școala 13.*

După terminarea războiului și după multe încercări nereușite, la data de 13 septembrie 1949 s-a pus piatră de temelie a noului local de școală, în timpul primarului Moga Nicolae, iar lucrările de zidărie, tencuit acoperit au durat până în anul 1957, când au fost date în folosință două săli de clase și cancelaria.

Până în acel timp cursurile s-au desfășurat în școala veche, unde era numai o sală de clasă cancelaria învățătorilor, iar clasa a IV-a și-a desfășurat activitatea într-o sală a primăriei.

Noua școală avea săli de clasă, hol cancelaria. Pentru timpul de atunci reprezenta o clădire modernă. Acesteia i s-a mai adăugat actuala cancelarie sala de curs din partea de sud. Din inițiativa și stăruința domnului primar Moga Ion, actuala școală din Mălaia a fost reabilitată și s-a construit un nou corp de clădire, fiind dotată, cu toate utilitățile corespunzătoare. Azi procesul de învățământ se desfășoară: dimineața pentru clasele I—IV iar după amiază pentru clasele V-VIII.

Grădinița - Malaia

Grădinița a funcționat la început în case particulare, apoi în fostul cămin cultural. În anul 1975 s-a construit un local modern unde astăzi cei mici își desfășoară activitatea. Acest local dispune de două săli spațioase două holuri mari, iar din anul 2001 de un modern grup sanitar.

Grădinița Săliște

A funcționat în diferite case particulare, apoi în Căminul Cultural iar azi desfășoară activitatea în localul școlii de patru clase.

Școala - Ciunget

Școala din Ciunget a luat ființă la sfârșitul secolului al XIX-lea, mai precis în anul 1892. Se menționează că în anul 1893 erau 7 elevi, care mergeau la Școala din Mălaia.

Prima școală din Ciunget a fost în apropierea bisericii vechi, situată în partea de răsărit. Avea două săli de clasă o cameră unde locuia învățătorul. În această clădire s-a derulat procesul de învățământ din 1905, până în anul 1963, când, odată cu organizarea șantierului T.C.H. s-a construit o nouă școală. În 1966 cursurile au început în noua clădire care este astăzi, cu cinci săli de clasă și o cameră pentru cancelaria profesorilor.

La școala din Ciunget au fost organizate cursurile cu clasele I—VIII, din anul 1964 până în anul 1990.

Grădinița Ciunget

Primul local în care și-a început activitatea Grădinița Ciunget a fost într-o baracă de șantier construită în anul 1966. Clădirea se afla situată pe locul actualului teren de sport.

După dărâmarea barăcilor, grădinița a fost mutată într-un apartament al beneficiarului. Acum funcționează într-o sală a localului Școlii din Ciunget.

În prezent, în comuna Malaia există 3 școli și 3 grădinițe:

Școala Gimnazială Malaia cu clasele I-VIII și Școala Primară Sat Ciunget, având un număr de 110 elevi, repartizați în 8 săli de clasă, înscriși la nivelul anului școlar 2017-2018. Acest 110 elevi se



Strategia de Dezvoltare Locală a Comunei Malaia 2021 – 2027 Vâlcea - România



împart în 63 de elevi înscriși în învățământul primar și 47 de elevi înscriși în învățământul gimnazial.

Dotările din cele 3 școli sunt după cum urmează: 1 laborator școlar, 1 sală de gimnastică, 14 calculatoare și 1 teren de sport.

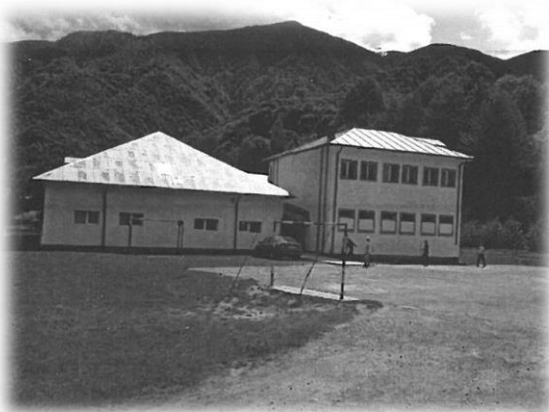

Grădinița cu Program Normal Malaia, Grădinița cu Program Normal Ciunget, Grădinița cu Program Normal Săliște însumează un număr de 4 săli de clasă și un număr de 46 de copii.

Dotările din cele 3 grădinițe sunt după cum urmează: 1 laborator școlar, 1 sală de gimnastică, 14 calculatoare și 1 teren de sport.



În cadrul celor 2 școli și a celor 3 grădinițe predau 15 cadre didactice, din care 4 în cadrul învățământului preșcolar și 11 în cadrul învățământului primar și gimnazial.

În cadrul Bibliotecii Comunale funcționează programul Biblionet, iar fondul de carte este constituit dintr-un nr. de 10754 volume de carte. În cadrul comunei Mălaia se înregistrează un număr de 373 de cititori activi.

Starea fizică a clădirilor în care se află școlile este bună. Acestea au fost reabilitate în ultimii ani cu fonduri alocate de Guvernul României și cu sume în completare alocate din bugetul local al comunei Malaia.

Reabilitarea școlilor din comuna a constat în: efectuarea unor lucrări de consolidare a structurilor de rezistență, montare tamplărie nouă din material PVC cu geam termopan, aplicare parchet lemn masiv sau recondiționarea celui existent, alimentare cu apă potabilă, încorporarea în incintele colilor a grupurilor sanitare, conectarea lor la rețele de canalizare cu fose septice vidanjabile, montarea de rețele termice, refacerea acoperișurilor, fațadelor, tencuieli și zugrăveli interioare,



Strategia de Dezvoltare Locală a Comunei Malaia 2021 – 2027 Vâlcea - România



împrejmuirea fiecărei școli cu garduri noi eliminând astfel pătrunderea animalelor domestice la sate nesupravegheate.

Scoala de la Malaia are și Sala de sport construită din fonduri proprii, în 2002-2005.

Grădinita din satul Saliște funcționează în localul Școlii și necesită reabilitare, modernizare și dotare cu mobilier adecvat.

Până în prezent, în fiecare an din bugetul local sunt alocate fonduri pentru întreținerea și igienizarea tuturor clădirilor în care funcționează școlile și grădinițele de pe raza comunei Mălaia.

Pentru transportul copiilor de la domiciliu la școala și invers, Primaria a pus la dispoziție un microbuz.

Categoria	Nivel de educație		2018	2019
SCL101C - Unitatile scolare, pe niveluri de educatie	Niveluri de educatie - Total	Număr	1,00	1,00
SCL101C - Unitatile scolare, pe niveluri de educatie	Niveluri de educatie - Primar si gimnazial (inclusiv special)	Număr	1,00	1,00
SCL101C - Unitatile scolare, pe niveluri de educatie	Niveluri de educatie - Primar si gimnazial	Număr	1,00	1,00
SCL103D - Populația școlară, pe niveluri de educație	Niveluri de educatie - Total	Număr persoane	156,00	152,00
SCL103D - Populația școlară, pe niveluri de educație	Niveluri de educatie - Copii inscrisi in gradinite	Număr persoane	46,00	44,00
SCL103D - Populația școlară, pe niveluri de educație	Niveluri de educatie - Elevi inscrisi in invatamantul preuniversitar	Număr persoane	110,00	108,00
SCL103D - Populația școlară, pe niveluri de educație	Niveluri de educatie - Elevi inscrisi in invatamantul primar si gimnazial (inclusiv invatamantul special)	Număr persoane	110,00	108
SCL103D - Populația școlară, pe niveluri de educație	Niveluri de educatie - Elevi inscrisi in invatamantul primar (inclusiv invatamantul special)	Număr persoane	63,00	59,00
SCL103D - Populația școlară, pe niveluri de educație	Niveluri de educatie - Elevi inscrisi in invatamantul gimnazial (inclusiv invatamantul special)	Număr persoane	47,00	49,00
SCL103D - Populația școlară, pe niveluri de educație	Niveluri de educatie - Elevi inscrisi in invatamantul primar si gimnazial	Număr persoane	110,00	108,00
SCL103D - Populația școlară, pe niveluri de educație	Niveluri de educatie - Elevi inscrisi in invatamantul primar	Număr persoane	63,00	59,00
SCL103D - Populația școlară, pe niveluri de educație	Niveluri de educatie - Elevi inscrisi in invatamantul gimnazial	Număr persoane	47,00	49,00
SCL104D - Personalul didactic, pe niveluri de educație	Niveluri de educatie - Total	Număr persoane	15,00	15,00
SCL104D - Personalul didactic, pe niveluri de educație	Niveluri de educatie - Invatamant prescolar	Număr persoane	4,00	4,00
SCL104D - Personalul didactic, pe niveluri de educație	Niveluri de educatie - Invatamant primar si gimnazial (inclusiv invatamantul special)	Număr persoane	11,00	11,00
SCL104D - Personalul didactic, pe niveluri de educație	Niveluri de educatie - Invatamant primar (inclusiv invatamantul special)	Număr persoane	5,00	5,00



Strategia de Dezvoltare Locală a Comunei Malaia 2021 – 2027 Vâlcea - România



SCL104D - Personalul didactic, pe niveluri de educație	Niveluri de educatie - Invatamant gimnazial (inclusiv invatamantul special)	Număr persoane	6,00	6,00
SCL104D - Personalul didactic, pe niveluri de educație	Niveluri de educatie - Invatamant primar si gimnazial	Număr persoane	11,00	11,00
SCL104D - Personalul didactic, pe niveluri de educație	Niveluri de educatie - Invatamant primar	Număr persoane	5,00	5,00
SCL104D - Personalul didactic, pe niveluri de educație	Niveluri de educatie - Invatamant gimnazial	Număr persoane	6,00	6,00
SCL105B - Sali de clasa si cabinete scolare, pe niveluri de educatie	Niveluri de educatie - Total	Număr	8,00	8,00
SCL105B - Sali de clasa si cabinete scolare, pe niveluri de educatie	Niveluri de educatie - Invatamant prescolar	Număr	4,00	4,00
SCL105B - Sali de clasa si cabinete scolare, pe niveluri de educatie	Niveluri de educatie - Invatamant primar si gimnazial (inclusiv special)	Număr	4,00	4,00
SCL105B - Sali de clasa si cabinete scolare, pe niveluri de educatie	Niveluri de educatie - Invatamant primar si gimnazial	Număr	4,00	4,00
SCL106C - Laboratoare scolare, pe niveluri de educatie	Niveluri de educatie - Total	Număr	1,00	1,00
SCL106C - Laboratoare scolare, pe niveluri de educatie	Niveluri de educatie - Invatamant primar si gimnazial (inclusiv special)	Număr	1,00	1,00
SCL106C - Laboratoare scolare, pe niveluri de educatie	Niveluri de educatie - Invatamant primar si gimnazial	Număr	1,00	1,00
SCL107C - Sali de gimnastica, pe niveluri de educatie	Niveluri de educatie - Total	Număr	1,00	1,00
SCL107C - Sali de gimnastica, pe niveluri de educatie	Niveluri de educatie - Invatamant primar si gimnazial (inclusiv special)	Număr	1,00	1,00
SCL107C - Sali de gimnastica, pe niveluri de educatie	Niveluri de educatie - Invatamant primar si gimnazial	Număr	1,00	1,00
SCL112B - Numărul PC-urilor, pe niveluri de educatie	Niveluri de educatie - Total	Număr	16,00	16,00
SCL112B - Numărul PC-urilor, pe niveluri de educatie	Niveluri de educatie - Invatamant prescolar	Număr	2,00	2,00
SCL112B - Numărul PC-urilor, pe niveluri de educatie	Niveluri de educatie - Invatamant primar si gimnazial (inclusiv special)	Număr	14,00	14,00
SCL112B - Numărul PC-urilor, pe niveluri de educatie	Niveluri de educatie - Invatamant primar si gimnazial	Număr	14,00	14,00
SCL110B - Terenuri de sport, pe niveluri de educatie	Niveluri de educatie - Total	Număr	1,00	1,00
SCL110B - Terenuri de sport, pe niveluri de educatie	Niveluri de educatie - Invatamant primar si gimnazial (inclusiv special)	Număr	1,00	1,00
SCL110B - Terenuri de sport, pe niveluri de educatie	Niveluri de educatie - Invatamant primar si gimnazial	Număr	1,00	1,00
SCL109D - Absolventi pe niveluri	Niveluri de educatie - Total	Număr	10,00	-



Strategia de Dezvoltare Locală a Comunei Malaia 2021 – 2027 Vâlcea - România



de educatie		persoane		
SCL109D - Absolventi pe niveluri de educatie	Niveluri de educatie - Primar si gimnazial (inclusiv special)	Număr persoane	10,00	-
SCL109D - Absolventi pe niveluri de educatie	Niveluri de educatie - Gimnazial	Număr persoane	10,00	-

Sursa: INS Vâlcea, 2018-2019

Din discuțiile avute la nivel local a reieșit că este prioritar îmbunătățirea sistemului de învățământ din Malaia. Conform sondajului de opinie realizat, îmbunătățirea sistemului de învățământ este necesar în foarte mare măsură.

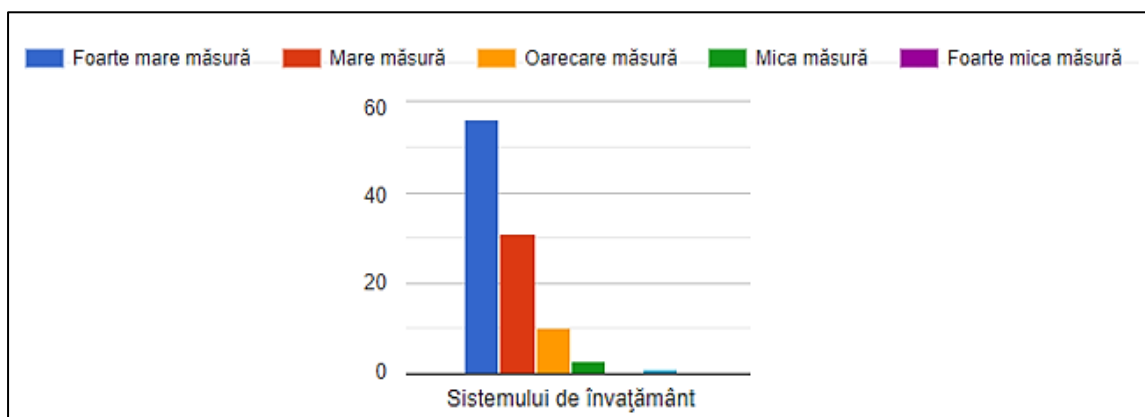

Sursa: Sondaj de opinie

2.7.9. Cultură, tradiții și activități sportive

Piloii centrali ai culturii din Malaia sunt biblioteca comunală și căminul cultural. Biblioteca comunală are un număr de aproximativ **10946** înregistrate în 2019, cu 192 de volume mai mult decât în anul 2018. Instituția își desfășoară activitatea în cadrul Bibliotecii Școlii.

2018			
ART101B - Biblioteci pe categorii de biblioteci	Categorii de biblioteci - Total	Număr	2,00
ART101B - Biblioteci pe categorii de biblioteci	Categorii de biblioteci - Publice	Număr	1,00
ART106A - Volume existente în biblioteci		Număr	10754,00
ART108A - Volume eliberate		Număr	7923,00
ART107A - Cititori activi la biblioteci		Număr persoane	373,00
ART121A - Personalul angajat din biblioteci		Număr persoane	1,00

Sursa: INS Vâlcea, 2018

2019			
ART101B - Biblioteci pe categorii de biblioteci	Categorii de biblioteci - Total	Număr	2,00
ART101B - Biblioteci pe categorii de biblioteci	Categorii de biblioteci - Publice	Număr	1,00
ART106A - Volume existente în biblioteci		Număr	10946,00
ART108A - Volume eliberate		Număr	5346,00
ART107A - Cititori activi la biblioteci		Număr persoane	318,00
ART121A - Personalul angajat din biblioteci		Număr persoane	1,00

Sursa: INS Vâlcea, 2019



Strategia de Dezvoltare Locală a Comunei Malaia 2021 – 2027 Vâlcea - România



În satul Malaia este Căminul Cultural Malaia, care mai are nevoie de amenajare interioară, exterioară și dotare.

În comună nu este nici un ansamblu folcloric.

DATINI SI OBICEIURI LOCALE

Obiceiurile

Stabilitatea populației autohtone se poate urmări și confirma prin obiceiuri, tradiții care s-au păstrat cu multă sfințenie până în ziua de astăzi. Într-o lume dominată de lupta pentru putere și dominație, grija pentru păstrarea și valorificarea identității naționale devine din ce în ce mai mult o problemă de conștiință a fiecăruia. Vom aminti acele obiceiuri care sunt mai reprezentative.

Obiceiuri calendaristice

Ignatul

Ciclul obiceiurilor de iarnă începe pe data de 20 decembrie, în ziua de „Ignat”. În această zi, gospodarii tăiau porcul. Era sărbătoare în tot satul. Se făcea „nunta porcului”, cu țuică fiartă, șorici carnea friptă pe cărbuni. Seara mergeau de la unii la alții, admirau cât a fost porcul de mare, după care începea petrecerea. Ziua Ignatului a fost bine aleasă pentru tăiatul porcilor, mai înainte de Crăciun cu cinci zile pentru ca gospodinele să aibă timpul necesar să pregătească bunătățile pentru sărbători.

Ajunul Crăciunului ("Colindeții")

În dimineața zilei de 24 decembrie, copiii pleacă în colindeț pe la casele gospodarilor. Acest obicei este foarte răspândit specific Olteniei de sub munte. În Malaia se adunau la casa familia Fotescu, de unde, apoi plecau pe ulița familiei Croitoru Adam, coborau în drumul principal, urcau apoi pe ulița Alexestilor, mergeau pe lângă smnta biserică, coborau pe uliță în drumul principal și continuau drumul până în Gura Pârâului, de unde fiecare se întorcea acasă cu traista plină de colindeți. Familiile care dăruiau colindeț împărțeau fiecărui copil covrigi, biscuiți, pâine, fructe etc, Nici o casă de pe acest traseu nu rămânea necolindată, căci ar fi fost o mare rușine sau jignire. Familiile care locuiesc mai departe de vatra satului vin cu colindeții la gospodăria unei rude sau a unui prieten.

Copiii se pregătesc din timp asteaptă cu mare nerăbdare mersul la colindet.

Noaptea Ajunului, care era așteptată cu atâta bucurie de către copii, era plină de farmec pentru lumea satului. În timp ce copiii colindau prin sat, cei vârstnici se cinsteau cu țuică fiartă, cu piper sau îndulcită cu miere ardei iute, mergeau de la unii la alții. Tot satul era în mare bucurie și veselie. În ziua ajunului colindau copiii cei mici, între trei-șapte ani, prin vecini.

Colindatul

Ziua Crăciunului este anunțată de alți colindători—băieții cei mari. Sărbătoarea este înmiresmată de farmecul și frumusețea de neegalat a minunatelor colinde strmoșești, nestemate ale folclorului religios românesc. Ele se împletesc cu doinele, baladele împreună cu acestea întregesc zestrea spirituală a locuitorilor din Malaia. În noaptea de 24 spre 25 decembrie, “băieții” merg din casă în casă colindă fiecare membru al familiei. Cu mult înainte de Crăciun, „băieții” se întâlnesc în șezători, unde repetă colindele pe care trebuie să le cânte, când vor merge în sat. Înainte vreme colindau alături de cei tineri oamenii căsătoriți și bătrâni, Colindătorii se organizează în ziua de Ajun. Își aleg un vătaf.



Strategia de Dezvoltare Locală a Comunei Malaia 2021 – 2027 Vâlcea - România



Acesta formează două cete, cu câte două strane în fiecare ceată („preucă”) înainte de a pleca în sat, colindorii, în jurul amiezii se împărtaşesc apoi își încep colindatul, mai întâi în cimitirul satului, la mormântul ultimului decedat. Vedem aici, legătura dintre generațiile care au trecut în lumea dreptilor cei din viață. Este un obicei care s-a păstrat până în zilele noastre care are o semnificație deosebită. Împarte băietii în preuci. Fiecare preucă are un șef. Una colindă într-o parte a comunei, iar cealaltă în partea opusă. Obiceiul colindatului este cel mai important eveniment în viața satului care are loc în timpul sărbătorilor de iarnă. Preucile cântă pe strane, pentru a nu obosi.

Colindatul începe seara pe la orele 19 pentru a putea termina casele până la ziuă. La fiecare casă colindătorii cântă în mod obligatoriu colindul de afară: *Adormit-ati, mari boieri*”, un colind de masa și apoi colindă pe fiecare băiat sau fată în parte.

În Mălaia sunt mai multe colinde care se cântă la fereastră: la casa unui vânător se cântă colindul *Vânătorii*, iar la celelalte case *Dormi-ș sau Sculați feți*, fetele tale. La un gospodar cu oi se cântă *Judele*.

Dacă gazda mai dorește să i se cânte alte colinde, le cere colindătorii le cântă. Colindătorii primesc daruri: bani, o pâine, fructe, alune, cozonac. Aceste daruri se primesc de „desăgarul” preucii, cel ce duce desagi cu daruri—de obicei băiețandri, învățăceii colindelor. Dacă îi apucă ziua, nu mai cântă colindul de afară, ci cântă „Ziorile ” pe drum, de la o casă la alta:

Voi, ziori de ziuă, nu vă revărsati,
Că noi n-am somnat, voi, ziori de ziuă,
Și-am tot colindat, voi, ziori de ziuă,
Tot din sat în sat, voi, ziori de ziuă,
Si din casă în casă, voi, ziori de ziuă,
Pân-la dumneavoastră, voi, ziori de ziuă...

Darurile primite din sat, cu ocazia colindatului se strâng la casa unde se face masa băietilor, obicei care se mentine azi se desfășoară la fel. Colindătorii organizează o masă până la Anul Nou. Vătaful strange banii de la ambele preuci. Ei plătesc lăutarii care trebuie să cante în fiecare seară de sărbătoare, la Căminul Cultural. Apoi face socoteala cât va costa tot necesarul ospățului, tinând seama de numărul participanților.

Dacă banii ișiți din sat nu ajung, diferența ce lipsesc o completează băietii participanți la masă, după puterea fiecăruia. Se fixează ziua când va avea loc petrecerea, se angajează bucătăreasă. Ospățul după încheierea colindatului, are multă asemănare cu ospățul Saturnaliilor la romani, așa după cum spune Atanasie Marian Mironescu. Specia folclorică cea mai des întâlnită în această zonă rămâne fără îndoială colinda. Ea a fost conservată foarte bine. Originea ei vine din vremuri străvechi, iar în alte părți, ale țării s-a pierdut. Colindele reflectă prin conținutul lor gradele de rudenie: doi frați, trei frați, două surori, pentru frate soră. De asemenea sunt colinde speciale pentru cioban, fată de cioban, vânător, călăret, oștean etc.

Steaua

În cele trei zile de Crăciun, copiii mai marișori merg pe la casele oamenilor cu steaua în grup de 3-4. Gazdele dăruiesc bani, fructe, prăjituri, covrigi etc.

Plugușorul, sorcova, cu capra



Strategia de Dezvoltare Locală a Comunei Malaia 2021 – 2027 Vâlcea - România



În seara ajunului Anului Nou, se pleacă cu plugușorul cu capra, dimineața de Anul Nou cu sorcova, pe la casele gospodarilor iar grupurile de copii aduc în casele oamenilor multă bucurie veselie, urări de sănătate și prosperitate pentru noul an.

Copii între 10-15 ani merg cu plugușorul, grupuri-grupuri de câte trei patru, fiecare având câte un bici sau clopot în mâini, producând un zgomot așa încât ai impresia că sunt multe turme de oi. Se folosește buhaiul care „mugește” fără întreruperi de când începe urarea până se termină.

De asemenea, merg cu sorcova copii până la 10-12 ani. E de preferat ca să-ți intre în casă prima dată de Anul Nou pentru a sorcovi pe cei ai casei, un copil de parte bărbătească, pentru a avea multe bucurii în tot anul care a început.

Copiii care merg cu sorcova primesc daruri bani, covrigi, mere, prăjituri etc. la fel ca la colindeți.

De menționat că unele obiceiuri ca: ursul capra au fost aduse din alte părți — Moldova - de către muncitorii care au lucrat la Hidrocentrala Lotru, în urmă cu peste 40 de ani.

Colindătorii

În ziua de 7 ianuarie, băieții necăsătoriți se adună mai mulți își aleg dintre ei un „preot”, cel care ține în mână, sfânta cruce busuiocul pentru a stropi pe cel care urmează să fie învârtit sau iordănit. Căldărușa cu aghiasmă o ține altul în mână, care stă mereu în preajma, preotului. Acestia nu participă la învârtitul persoanelor. Ceilalți flăcăi îl ridică în brațe pe cel care este învârtit de mai multe ori. În acest timp „iordănitul” cântă troparul Bobotezii; „În Iordan botezându-Te Tu Doamne...”. Gazdele oferă bani și alte daruri.

Nașterea

Nașterea a reprezentat pentru orice familie un prilej de mare bucurie, mai ales dacă era băiat, pentru mândria familiei care va duce numele acesteia moșenit din moși strămoși. Cu mult înainte de naștere, femeia nu avea voie să facă eforturi mari sau să participe la munci grele care aveau consecințe grave asupra sarcinii.

Bărbații făceau muncile grele din afara casei: cositul fânului vara, căratul lemnului pentru foc toamna etc. Femeia era aceea care ocupa mai mult cu îndeletnicirile din interiorul casei: de țesut, de tors, de pregătirea alimentelor, de curățenia casei, de hrănitul animalelor, de cusutul cămășilor etc.

Există credința că femeia gravidă dacă este poficioasă, dacă nu gustă din pe care o vede o poftese, pierde sacina. De aceea femeii gravide i se permite să mănânce de dulce în perioada posturilor mari.

În comparație cu timpul de acum când femeile nasc la maternitate, fiind asistate de persoane medicale bine pregătite, în trecut nașterile aveau loc acasă, fără asistență de specialitate. Se afla mereu o femeie cu multă experiență care asista la naștere, „moasa satului” care deprinsese „arta moșitului”, de la înaintașele ei, problema cea mai importantă fiind la naștere, „legarea și tăierea” buricului (cordonului ombilical). Acest lucru îl făcea moașa. Cordonul ombilical după ce era legat cu ată, tăia cu foarfece sau cuțit „dezinfectate” cu spirt sau trecute printr-o flăcără. Nu se aplica bandaj, ca acum, noul născut fiind scăldat chiar în aceeași zi. Desigur că termenul de „moașă” este de la „moș” (termen de origine tracică). Într-un sat existau atâtea moașe câte neamuri mari erau, neamurile socotindu-se după „moșii” (neamurile) care au întemeiat satul. Nu se aplica bandaj, ca acum, noul născut fiind scăldat chiar în aceeași zi.



Strategia de Dezvoltare Locală a Comunei Malaia 2021 – 2027 Vâlcea - România



Femeia care a născut se numește lăuză și timp de 40 de zile nu are voie să iasă din sat nici să umble cu copilul după ce s-a înserat. Acum scăldatul se face după vindecarea bontului ombilical, îngrijit cu pansamente. La ieșirea din spital mama este învățată de o femeie cum să facă baie, să-l îmbrace în scutece pe noul născut. Înainte vreme era obiceiul ca moașa, timp de patruzeci de zile, trebuia să vină la casa noului prunc, pentru a scălda copilul.

Apa de scăldat trebuie adusă după răsăritul soarelui să fie „neîncepută”, adică să nu se ia din ea pentru alte nevoi. În prima apă de baie este bine să se pună, la băiat, bani ca să fie bogat iar la fete flori inel. După ce copilul este scăldat, apa se aruncă la rădăcina unui pom încât copilul să fie sănătos și plin de viață.

După naștere copilul trebuia ursit în a treia zi, adică i se rânduia viitorul. Părintii copilului așezau lângă el tot felul de obiecte cu o semnificație pentru un viitor cat mai bun. De exemplu: o carte—să învețe bine, bani—să aibă parte de bani mereu în viață etc.

Până la botez copilul nu trebuia scos din casă afară, pentru a nu fi pocit de „iele” sau pentru a nu fi deocheat, i se leagă un fir roșu de mână pentru a fi ocrotit de orice rău. Atunci când era deocheat copilului i se descântau cărbuni în apă neîncepută, rostindu-se rugăciunea „Tatăl nostru”, după care se ungea pe trup și se da să înghită de trei ori. Când este lăsat singur, până la botez trebuia să i se pună lângă el un cuțit, pentru a-l scăpa de duhurile rele. De asemenea, mama era supusă unor interdicții anume de a nu părăsi curtea casei pentru a merge în alte locuri. Numele copilului se stabilea cu mult înainte ținându-se cont de anumite reguli: de timpul nașerii (dacă nașerea era în preajma unei sărbători, aceasta influența numele copilului), de numele părinților, al bunicilor sau al nașilor. Astăzi din păcate, acest obicei sănătos este abandonat în unele cazuri, punându-se nume de artiști, cântăreți sau personaje din telenovele etc. În situația când unei femei îi mureau mai mulți copii era obiceiul „vinderii” noului născut, unei femei cu mai mulți copii sănătoși. Copilul era „vândut” pe fereastră de mama adevărată primit de o alta .

Acest obicei se practica de trei ori. Se cunosc multe cazuri ale acestei datini în cele trei sate ale comunei Malaia. Biserica nu admite astfel de practici.

Botezul este absolut obligatoriu, care are loc în baza unei cutume la șase săptămâni. Moasa îl aduce la biserică în hainele lui, iar după botez este adus acasă de nași în hainele cumpărate de ei. Nașii de cununie sunt obligatoriu aceiași pentru copiii lor, ei rămânând părinții spirituali pentru toată viața.

Desfășurat din scutece al copilului închipuiește dezbrăcarea omului celui vechi, de sub păcatul strămoșesc al lui Adam, iar cufundarea în apă de trei ori și îmbrăcare în haine noi semnifică, omul nou îmbrăcat în Hristos.

După ce nașa aduce copilul la casa părinților, îl pune jos și trece de trei ori peste el pentru a nu fi deocheat apoi se pune masa, se bea, se petrece. Rudele și prietenii familiei aduc micuțului hăinuțe și bani. Din banii primiți e bine să se cumpere un pachet de sare, tot cu scopul de a nu fi deocheat. Toți cei prezenți participă la bucuria gazdei de a i se fi mărit familia cu încă o persoană.

Nunta

Nunta a reprezentat un act important în viața omului și a comunității. Înainte, părinții erau aceia care îi căsătoreau pe copii. Tinerii se cunoșteau cu puțin timp înainte de nunta propriu-zisă sau au fost cazuri când s-au cunoscut în ziua nunții. Documentele vremurilor trecute ne amintesc că înainte de



Strategia de Dezvoltare Locală a Comunei Malaia 2021 – 2027 Vâlcea - România



Încheierea unei căsătorii se făceau publicații (strigări) în trei duminici, în biserică, după terminarea Sfintei Liturghii.

Dacă nu se înregistra nicio opoziție, nu se constata niciun impediment, cei doi se puteau căsători. Astăzi este normal ca înainte de căsătorie tinerii să se cunoască mai bine pentru a ajunge la concluzia că vor putea fi împreună toată viața. Odată ce tinerii iau hotărârea de a se căsători, trebuie să primească acordul părinților, iar după acesta urma peșitul.

Ziua aleasă pentru peșit era duminica sau o altă zi de sărbătoare importantă. Alături de tineri, în momentul peșitului erau de față cele două familii ale viitorilor cuscari. Se servea o masă pregătită dinainte și băutură. Acum se discutau și se stabileau condițiile și tot programul de nuntă: zestrea, data nunții, lăutarii, nașii, meniul, contribuția materială a fiecărei părți. Cu câteva sute de ani în urmă se dădeau la mâna tinerilor din partea părinților, foi de zestre care cuprindeau în scris darurile primite, după cum vorbesc documentele vremii.

Chematul la nuntă se făcea înainte dar și acum în ziua nunții. În unele situații acum sunt împărțite invitații cu câteva zile înainte, atunci când nunta nu are loc în localitate, ci în altă parte. Mirele cu frații de ginere porneau să cheme la nuntă cu plosca umplută cu țuică. Plosca este un vas din lemn, rotund cu gât scurt, împodobită cu batistă cusută dinainte de mireasă. Cei care chemau la nuntă intrau în fiecare casă, cinstind pe fiecare membru al familiei cu câte „un gat” de țuică. Participarea fiecăruia la nuntă este un fel de reciprocitate. Și mireasa chema și ea la nuntă, dar cu o sticlă cu vin.

Înainte, locul de desfășurare a nunților avea loc la ambele familii. În ultima perioadă - de peste treizeci ani - au început să se țină la Căminul Cultural, cantine, restaurante, mai rar în corturi construite în curțile mirilor. Tot cam din același timp nunțile nu mai au loc duminica, așa cum ar trebui, ci sâmbăta.

Biserica ortodoxă nu săvârșește Sfânta Taină a Cununiei fără a fi efectuată căsătoria civilă. De obicei feciorii se căsătoreau după satisfacerea stagiului militar, când erau considerați „coțți la minte” obțineau statutul de bărbați adevărați.

Niciodată nunțile nu au loc în timpul posturilor de peste an, rânduite de biserică. De obicei, se țin vara și toamna până la lăsatul Postului de Crăciun.

Tradițiile la nunți sunt cam aceleași la toți românii cu unele obiceiuri specifice pentru o zonă sau alta.

„Fratele,, de ginere pune la poarta mirilor a nașilor brazi, tăiați mai înainte. Nuntașii prezenți la casa mirelui împreună cu muzicanții într-o atmosferă de veselie pornesc alaiul de nuntă spre casa nașilor.

De aici alaiul se pune în mișcare, pentru a merge după mireasă, rostindu-se strigături speciale. Pe acest traseu se cântă, se chiuie, se spun strigături. Tot satul este cuprins de veselie și voie bună generală. La casa miresei porțile sunt închise, iar ceata mirelui nu este lăsată să intre. Cei care cunosc terenul se furișează și pătrund în curtea casei miresei unde sunt întâmpinați de o „mireasă” făcută din paie sau coceni. Tinerii din ceata mirelui o distrug. Se deschid porțile și se intră în curte se urează “Bun venit!”, se îmbie să bea din ploscă unii pe alții. Mireasa care s-a ascuns trebuie căutată și găsită de ginere. Apogeul acestui moment este aducerea pe brațe a miresei în fața tuturor de către ginere. Apoi mireasa se retrage într-o cameră dinainte pregătită pentru a i se pune pe capul ei voalul de către nașă.



Strategia de Dezvoltare Locală a Comunei Malaia 2021 – 2027 Vâlcea - România



Mirele la rândul lui este bărbierit. În acest timp flăcăii spun strigături adecvate momentului. Nașii îi prezintă pe miri în fața părinților lor naturali pentru a-și lua de la ei iertare.

Mirii sărută mâna părinților nașilor care la rândul lor îi sărută pe tineri pe frunte.

De aici alaiul în chiote veselie se îndreaptă spre biserică. Pe drum mirii merg flancați de nași: nașul cu mireasa înaintea și nașa cu mirele în spate. Ajunși în curtea bisericii muzica încetează așteptând terminarea slujbei sfinte taine a cununiei care se săvârșește în biserică.

După ce se iese din biserică se joacă „hora miresei” în care se prind mirii, nașii și tinerii prezenți. Apoi întreg alaiul se îndreaptă spre locul unde va avea loc ospățul. Înainte de a intra în local, socrii mari îi primesc pe miri cu un prosop care îl aruncă după capul mirilor, simbolizând unirea pe care trebuie să o aibă toată viața cei doi tineri.

Înainte gătitul bucatelor pentru nuntă se făcea de către bucătărese pricepute. Azi în situațiile când nunta are loc la restaurant această muncă o depune personalul localului. După servitul mesei se „striga darul”. Vornicul cu o farfurie în mână, însoțit de mire eventual de naș, trecea pe la fiecare familie invitată, care cinstea pe cei doi tineri, după posibilități în raport cu gradul de rudenie în care se află. Când primea banii, vornicul striga cu voce tare: „Cutare cinstește pe tineri cu suma de lei...să ne trăiască!”, iar lăutarii cântau de trei ori, „Multi ani trăiască!” Și tot așa până se termina masa. Din momentul strigării banilor începeau comentarii hazlii, uneori acide, făcute de vornic, fără ca cineva să se supere. Astăzi familiile invitate cinstesc pe miri cu bani care sunt puși în plic, pe care se scrie numele de familie, fără a se mai striga.

Dintre dansurile populare care se joacă în timpul nunții amintim: învârtita, hategana, unguneneasca, briul, sârba, hora pe furate, mânioasa perinita etc. Astăzi aceste jocuri populare, cât, dansurile moderne sunt acompaniate de formații muzicale, care respectă specificul acestei zone folclorice.

Înmormântarea

În situația în care era previzibil un deces, se luau măsurile pregătitoare cu mult înainte, familia, chema preotul pentru ultima spovedanie și împărtășanie cu sfințele taine. Se consideră mare păcat dacă cineva a murit fără să fie spovedit și împărtășit. Atunci când bolnavul „trage să moară” i se pune în mână o lumânare aprinsă, care nu se mai stinge de la căpătâiul mortului până când este înmormântat. Pentru bolnavul căruia, nu-i iese sufletul, se fac trei masluri pentru a-i ușura suferința. După ce și-a dat sufletul, corpul neînsufletit este „scăldat”, îmbrăcat în haine curate și așezat pe masa până este confecționat coșciugul, după care este așezat în el, cu mâinile pe piept.

Se trage clopotul la biserică „a mort”, prelung, în trei reprize cu două pauze, anunțând întreaga comunitate despre deces. Clopotul este tras de trei ori pe zi, dimineața și seara timp de trei zile. De la biserică se aduce un sfeșnic ce se pune la capul mortului, în care se vor pune mai multe lumânări sau doar una. Mortul nu se lasă singur nici ziua, nici noaptea, mereu trebuie să se afle cineva ca nu cumva să vină „necuratul” să-i fure sufletul.

Vizitatorii vin la mort cu câte o lumânare, fie în timpul zilei, fie seara sau noaptea spunând: „Dumnezeu să-l ierte și să-l odihnească” Cei care sunt deja în jurul mortului răspund: „Dumnezeu să te audă!” în casă se acoperă toate oglinzile, nu se mătură nici în casă, nici în curte. La capul mortului, în coșciug se pun piaptăn, oglindă, ață, ac de cusut. În familia respectivă cât la rudele apropiate se instalează dolii.



Strategia de Dezvoltare Locală a Comunei Malaia 2021 – 2027 Vâlcea - România



Preotul vine la casa mortului și citește cele unsprezece Sfinte Evanghelii.

Înmormântarea se face de către preotul paroh. Sinucigașilor de bună voie, nu li se săvârșește slujba înmormântării, respectându-se în astfel de cazuri -foarte rare- rânduiala tipiconală stabilită de biserică.

În ziua înmormântării se aduc de la sfânta biserică prapuri și cădelniță. Slujba poate fi săvârșită de un preot sau de mai mulți, în funcție de importanța persoanei decedate, când familia invită și preoți din comunele învecinate.

După o scurtă slujbă în camera unde se află mortul, se iese afară pornindu-se cortegiul în drum spre cimitir. Se sparge o oală de pământ, în semn de a alunga toate relele necazurile din casa respectivă, căci cioburile aduc noroc. Obiceiul acesta păgân este perpetuat până în zilele noastre, care se pare este de proveniență dacică. Și ei obișnuiau să spargă, însă deasupra mormântului, vasele folosite de cel mort.

Casa în care a stat mortul, se lasă pe timpul celor 40 de zile, un pahar cu apă, în care apa se schimbă, înmormântându-se în fiecare dimineață. La sfârșitul acestei perioade, paharul se dă de pomană împreună cu un prosop. Se crede că mortul (sufletul) vine acasă, când îi este sete și atunci să găsească apa proaspătă. Tocmai pentru că sufletul se întoarce acasă seara în casa sa, se lasă lumina aprinsă peste noapte, timp de șase săptămâni.

După ce cortegiul este pornit către biserică, preotul face trei opriri până la groapă, așa cum este rânduiala în tipicul bisericii, după care de fiecare dată, se aruncă bani de metal, pentru ca mortul să aibă cu ce să plătească „vama ” pe lumea cealaltă. În cazul în care persoana decedată nu a fost căsătorită, este obiceiul ca un bărbat neînsurat să ducă un brad pregătit împodobit dinainte.

După slujba de înmormântare, se dă mortului ultima sărutare, moment în care se impart prosoape și batiste. Sicriul este dus la marginea gropii pregătite dinainte, se face o ectenie, veșnica pomenire, apoi este lăsat în groapă cu. Preotul „pecetluiește" mormântul peste groapă, sub semnul Sfintei treime Groparii acoperă cu Pământ, groapa în întregime, în dangățul clopotelor bisericii. În acest timp, se dă peste groapă o găină, unei persoane, cu scopul ca aceasta să-i fie „călăuză mortului în drum spre rai".

Inmormântarea se încheie cu o agapă, la care participă toți cei care au luat parte la ea.

**STEMA aprobată prin HG nr. 1144/2012
comunei Malaia, județul Vâlcea**





Strategia de Dezvoltare Locală a Comunei Malaia 2021 – 2027 Vâlcea - România



Descrierea și semnificațiile elementelor însumate ale stemei comunei Malaia, județul Vâlcea

Descrierea stemei

Stema comunei Malaia se compune dintr-un scut triunghiular cu marginile rotunjite, tăiat în furcă răsturnată.

În partea superioară, în dreapta, în câmp roșu, se află o cruce treflată de argint, iar în stânga, în câmp auriu, se află doi munți, având în vârful celui din dreapta un brad cu trei conuri, iar în vârful celui din stânga o capră neagră privind tulpina copacului.

În partea inferioară, în câmp albastru, din vârful de argint, ondulat la bază și încărcat cu un pește albastru, orientat spre dreapta, iese pe jumătate o roată de moară de argint.

Scutul este timbrat de o coroană murală de argint cu un turn crenelat.

Semnificațiile elementelor însumate

- Crucea reprezintă bisericile din localitate.
- Cei doi munți simbolizează munții Lotrului și munții Căpățâanii.
- Bradul evocă bogăția silvică a zonei, iar cele trei conuri reprezintă satele componente ale localității.
- Capra neagră și peștele reprezintă bogăția cinegetică și piscicolă a zonei.
- Vârful ondulat amintește de râul Lotru și de lacul de acumulare Brădișor.
- Roata de moară face referire la cele trei hidrocentrale din localitate.
- Coroana murală cu un turn crenelat semnifică faptul că localitatea are rangul de comună.

Monumente cultural-istorice:

Lista monumentelor istorice și ansamblurilor de arhitectură aprobată prin Ordinul ministrului culturii și cultelor nr. 2 314 / 2004 cuprinde pentru comuna Malaia următoarele:

- *Biserica de lemn „ Sfinții Împărați Constantin și Elena ”*, cult ortodox de la 1861 amplasată în satul Ciunget, Cod LMI 2004 : VI-II-m-B-09722;

Monument de arhitectura

Nr. Crt. 396

Lista 2010: VL-II-m-B-09722.

Localizare: com. Malaia, sat Ciungetu. Datare: 1861.

Categoria valorica B.

Ctitori: obștea satului.

Biserica, foarte modesta ca înfățișare, este tencuită și pictată în interior de Nicolae Bunescu, care a realizat și pictura iconostasului într-o manieră de factură populară, "sinteza originală între hieratismul specific stilului bizantin și tendința spre realism și laicizare, sinteză resimțită îndeosebi în amplul tablou votiv al ctitorilor țărani “.

- *Biserica de lemn „ Sfântul Nicolae și Cuvioasa Paraschiva ”*, cult ortodox, episcop Iosiv Vâlceaiaul, ctitor la 1807.

Monument de arhitectură



Strategia de Dezvoltare Locală a Comunei Malaia 2021 – 2027 Vâlcea - România



Nr. Crt. : 488

Lista 2010: VL-II-m-B-09801.

Localizare: com. Malaia, sat Malaia.

Datare: 1807. Categoria valorica B.

Ctitori: episcopul Iosif al Argesului.

In anul 1892 biserica a fost zidita si pictata (zugravi: Toma Cristea, Ilie Dumitrescu, C.

Costescu). În 1966 a fost consolidată cu ajutorul a 6 contraforți masivi din zidarie de cărămidă.

- *Conacul Brătienilor* , construcție din sec. XIX , refăcut în 1920 , amplasat în satul Malaia pe vârful muntelui Zmeuret , la 12 km de centru , actualmente – RUINĂ.

Pe amplasament s-a ridicat Stână.

Nr. Crt. : 489

Cod LMI 2010 : VI-II-m-B-09802;

Ca nota de originalitate, conacul avea amenajată o pista de aterizare pentru avioane.

- *Fântâna Brătienilor* , datată 1923 – 1925 , în sat Malaia , pe munte , punctul „ Sub Podgorii” , la 2 km de centru.

Nr. Crt. . 745

Cod LMI 2010 : VI-III-m-B-09998.

- *Peștera Laptelui – Punct fosilifer*

Nr. Crt. : 40

Lista 2010: VL-I-s-B-09523.

Localizare: sat CIUNGET, com. MALAIA, pe Muntele Târnovu, la 2 km sud, în punctul "Peștera Laptelui".

Datare. Paleolitic inferior; Așezare - Epoca neolitică.

Activități sportive.

Localitatea Malaia nu constituie un obiectiv de atracție turistică, chiar dacă beneficiază de un minunat cadru natural. Localnicii, dar mai ales tinerii, sunt animați de dorința de a participa la drumeții scurte pentru cunoașterea orizontului local, iar cu prilejul unor excursii mai lungi cu autocarul sunt interesați să cunoască frumusețile patriei.

Trebuie remarcat faptul că mulți malaieni își petrec sfârșitul săptămânii la iarbă verde sau pe terenurile sportive. Baza sportivă a Școlii Mălaia este folosită atât de elevi cât și de locuitorii comunei care practică aici fotbalul, tenisul și alte jocuri sportive.

2.7.10. Infrastructura de sănătate și asistență socială

În comuna Malaia funcționează un cabinet medical de familie. În cadrul cabinetului este înscrisă aproape toată populația comunei. Comuna dispune și de o farmacie care eliberează rețete compensate în limita plafonului disponibil.



Strategia de Dezvoltare Locală a Comunei Malaia 2021 – 2027 Vâlcea - România



Categoria				2018	2019
SAN101B - Unități sanitare, pe categorii de unități sanitare și forme de proprietate	Categorii de unitati sanitare - Cabinete medicale de familie	Forme de proprietate - Proprietate privata	Număr	1,00	1,00
SAN101B - Unități sanitare, pe categorii de unități sanitare și forme de proprietate	Categorii de unitati sanitare - Farmacii	Forme de proprietate - Proprietate privata	Număr	1,00	1,00
SAN104B - Personalul medico-sanitar, pe categorii de cadre medico-sanitare și forme de proprietate	Categorii de cadre medico-sanitare - Medici	Forme de proprietate - Proprietate privata	Număr persoane	1,00	1,00
SAN104B - Personalul medico-sanitar, pe categorii de cadre medico-sanitare și forme de proprietate	Categorii de cadre medico-sanitare - Din total medici: medici de familie	Forme de proprietate - Proprietate privata	Număr persoane	1,00	1,00
SAN104B - Personalul medico-sanitar, pe categorii de cadre medico-sanitare și forme de proprietate	Categorii de cadre medico-sanitare - Farmacisti	Forme de proprietate - Proprietate privata	Număr persoane	1,00	1,00
SAN104B - Personalul medico-sanitar, pe categorii de cadre medico-sanitare și forme de proprietate	Categorii de cadre medico-sanitare - Personal sanitar mediu	Forme de proprietate - Proprietate privata	Număr persoane	2,00	2,00
WEB17 - Centre medicale de permanență (Număr)			Număr	0,00	0,00

Sursa: INS Vâlcea, 2018-2019

După cum reiese din sondajul de opinie, cetățenii comunei consideră că este necesară într-o mare măsură îmbunătățirea serviciilor medicale.

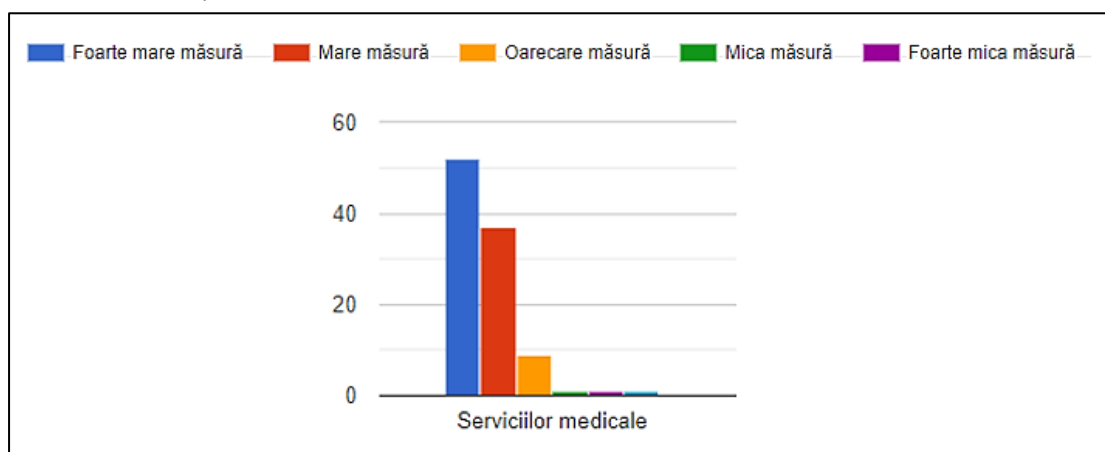

Sursa: Sondaj de opinie



Strategia de Dezvoltare Locală a Comunei Malaia 2021 – 2027 Vâlcea - România

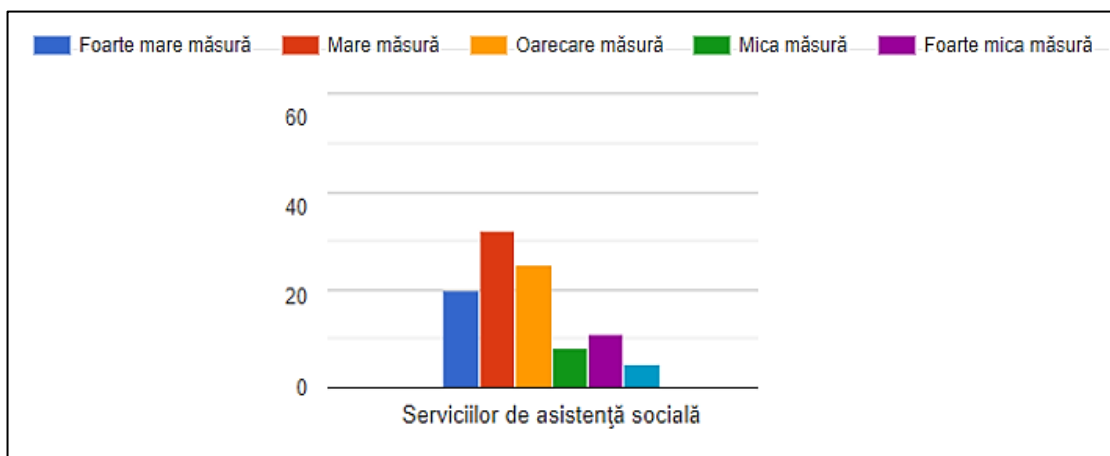

Sursa: Sondaj de opinie

2.7.11. Economia si agricultura

Activitățile mai importante de pe raza comunei sunt legate de silvicultură, creșterea animalelor și unități de cazare.

Conform INS Vâlcea la nivelul anilor 2018-2019 agenții economici erau repartizați astfel, după cum reiese mai jos:

Numărul întreprinderilor active în comuna Malaia, 2018		
Nomenclator CAEN - 02 - Silvicultură și exploatare forestieră	Număr întreprinderi	15,00
Nomenclator CAEN - 10 - Industria alimentară	Număr întreprinderi	1,00
Nomenclator CAEN - 16 - Prelucrarea lemnului, fabricarea produselor din lemn și plută, cu excepția mobilei; fabricarea articolelor din paie și din alte materiale vegetale împletite	Număr întreprinderi	3,00
Nomenclator CAEN - 18 - Tipărire și reproducerea pe suporturi a înregistrărilor	Număr întreprinderi	1,00
Nomenclator CAEN - 47 - Comerț cu amănuntul, cu excepția autovehiculelor și motocicletelor	Număr întreprinderi	7,00
Nomenclator CAEN - 49 - Transporturi terestre și transporturi prin conducte	Număr întreprinderi	4,00
Nomenclator CAEN - 53 - Activități de poștă și de curier	Număr întreprinderi	1,00
Nomenclator CAEN - 55 - Hoteluri și alte facilități de cazare	Număr întreprinderi	11,00
Nomenclator CAEN - 59 - Activități de producție cinematografică, video și de programe de televiziune; înregistrări audio și activități de editare muzicală	Număr întreprinderi	1,00
Nomenclator CAEN - 02 - Silvicultură și exploatare forestieră	Număr întreprinderi	15,00
Nomenclator CAEN - 10 - Industria alimentară	Număr întreprinderi	1,00
Nomenclator CAEN - 16 - Prelucrarea lemnului, fabricarea produselor din lemn și plută, cu excepția mobilei; fabricarea articolelor din paie și din alte materiale vegetale împletite	Număr întreprinderi	3,00
Nomenclator CAEN - 18 - Tipărire și reproducerea pe suporturi a înregistrărilor	Număr întreprinderi	1,00
Nomenclator CAEN - 49 - Transporturi terestre și transporturi prin conducte	Număr întreprinderi	4,00



Strategia de Dezvoltare Locală a Comunei Malaia 2021 – 2027 Vâlcea - România



Nomenclator CAEN - 53 - Activități de poștă și de curier	Număr întreprinderi	1,00
Nomenclator CAEN - 55 - Hoteluri și alte facilități de cazare	Număr întreprinderi	11,00
Nomenclator CAEN - 59 - Activități de producție cinematografică, video și de programe de televiziune; înregistrări audio și activități de editare muzicală	Număr întreprinderi	1,00

Sursa: INS Vâlcea, 2018

Numărul întreprinderilor active în comuna Malaia, 2019		
Nomenclator CAEN - 02 - Silvicultură și exploatare forestieră	Număr întreprinderi	17,00
Nomenclator CAEN - 10 - Industria alimentară	Număr întreprinderi	1,00
Nomenclator CAEN - 16 - Prelucrarea lemnului, fabricarea produselor din lemn și plută, cu excepția mobilei; fabricarea articolelor din paie și din alte materiale vegetale împletite	Număr întreprinderi	3,00
Nomenclator CAEN - 18 - Tipărire și reproducerea pe suporturi a înregistrărilor	Număr întreprinderi	1,00
Nomenclator CAEN - 31 - Fabricarea de mobilă	Număr întreprinderi	1,00
Nomenclator CAEN - 41 - Construcții de clădiri	Număr întreprinderi	1,00
Nomenclator CAEN - 46 - Comerț cu ridicata cu excepția comerțului cu autovehicule și motociclete	Număr întreprinderi	2,00
Nomenclator CAEN - 47 - Comerț cu amănuntul, cu excepția autovehiculelor și motocicletelor	Număr întreprinderi	8,00
Nomenclator CAEN - 49 - Transporturi terestre și transporturi prin conducte	Număr întreprinderi	4,00
Nomenclator CAEN - 55 - Hoteluri și alte facilități de cazare	Număr întreprinderi	10,00
Nomenclator CAEN - 56 - Restaurante și alte activități de servicii de alimentație	Număr întreprinderi	1,00
Nomenclator CAEN - 59 - Activități de producție cinematografică, video și de programe de televiziune; înregistrări audio și activități de editare muzicală	Număr întreprinderi	1,00
Nomenclator CAEN - 86 - Activități referitoare la sănătatea umană	Număr întreprinderi	1,00
Nomenclator CAEN - 02 - Silvicultură și exploatare forestieră	Număr întreprinderi	17,00
Nomenclator CAEN - 10 - Industria alimentară	Număr întreprinderi	1,00
Nomenclator CAEN - 16 - Prelucrarea lemnului, fabricarea produselor din lemn și plută, cu excepția mobilei; fabricarea articolelor din paie și din alte materiale vegetale împletite	Număr întreprinderi	3,00
Nomenclator CAEN - 18 - Tipărire și reproducerea pe suporturi a înregistrărilor	Număr întreprinderi	1,00
Nomenclator CAEN - 31 - Fabricarea de mobilă	Număr întreprinderi	1,00
Nomenclator CAEN - 41 - Construcții de clădiri	Număr întreprinderi	1,00
Nomenclator CAEN - 49 - Transporturi terestre și transporturi prin conducte	Număr întreprinderi	4,00
Nomenclator CAEN - 55 - Hoteluri și alte facilități de cazare	Număr întreprinderi	10,00
Nomenclator CAEN - 56 - Restaurante și alte activități de servicii de alimentație	Număr întreprinderi	1,00
Nomenclator CAEN - 59 - Activități de producție cinematografică, video și de programe de televiziune; înregistrări audio și activități de editare muzicală	Număr întreprinderi	1,00
Nomenclator CAEN - 86 - Activități referitoare la sănătatea umană	Număr întreprinderi	1,00
Nomenclator CAEN - 02 - Silvicultură și exploatare forestieră	Număr întreprinderi	17,00

Sursa: INS Vâlcea, 2019

Cifra de afaceri a întreprinderilor active în comuna Malaia, 2018		
Nomenclator CAEN - 02 - Silvicultură și exploatare forestieră	Lei	24539487,00
Nomenclator CAEN - 10 - Industria alimentară	Lei	132571,00



Strategia de Dezvoltare Locală a Comunei Malaia 2021 – 2027 Vâlcea - România



Nomenclator CAEN - 16 - Prelucrarea lemnului, fabricarea produselor din lemn și plută, cu excepția mobilei; fabricarea articolelor din paie și din alte materiale vegetale împletite	Lei	4991086,00
Nomenclator CAEN - 18 - Tipărire și reproducerea pe suporturi a înregistrărilor	Lei	52369,00
Nomenclator CAEN - 47 - Comerț cu amănuntul, cu excepția autovehiculelor și motocicletelor	Lei	1509083,00
Nomenclator CAEN - 49 - Transporturi terestre și transporturi prin conducte	Lei	1188905,00
Nomenclator CAEN - 53 - Activități de poștă și de curier	Lei	41477,00
Nomenclator CAEN - 55 - Hoteluri și alte facilități de cazare	Lei	664997,00
Nomenclator CAEN - 59 - Activități de producție cinematografică, video și de programe de televiziune; înregistrări audio și activități de editare muzicală	Lei	71500,00
Nomenclator CAEN - 02 - Silvicultură și exploatare forestieră	Lei	24539487,00
Nomenclator CAEN - 10 - Industria alimentară	Lei	132571,00
Nomenclator CAEN - 16 - Prelucrarea lemnului, fabricarea produselor din lemn și plută, cu excepția mobilei; fabricarea articolelor din paie și din alte materiale vegetale împletite	Lei	4991086,00
Nomenclator CAEN - 18 - Tipărire și reproducerea pe suporturi a înregistrărilor	Lei	52369,00
Nomenclator CAEN - 49 - Transporturi terestre și transporturi prin conducte	Lei	1188905,00
Nomenclator CAEN - 53 - Activități de poștă și de curier	Lei	41477,00
Nomenclator CAEN - 55 - Hoteluri și alte facilități de cazare	Lei	664997,00
Nomenclator CAEN - 59 - Activități de producție cinematografică, video și de programe de televiziune; înregistrări audio și activități de editare muzicală	Lei	71500,00

Sursa: INS Vâlcea, 2018

Cifra de afaceri a întreprinderilor active în comuna Malaia, 2019

Nomenclator CAEN - 02 - Silvicultură și exploatare forestieră	Lei	24130735,00
Nomenclator CAEN - 10 - Industria alimentară	Lei	334731,00
Nomenclator CAEN - 16 - Prelucrarea lemnului, fabricarea produselor din lemn și plută, cu excepția mobilei; fabricarea articolelor din paie și din alte materiale vegetale împletite	Lei	5824315,00
Nomenclator CAEN - 18 - Tipărire și reproducerea pe suporturi a înregistrărilor	Lei	4001,00
Nomenclator CAEN - 31 - Fabricarea de mobilă	Lei	81500,00
Nomenclator CAEN - 41 - Construcții de clădiri	Lei	120965,00
Nomenclator CAEN - 46 - Comerț cu ridicata cu excepția comerțului cu autovehicule și motociclete	Lei	214219,00
Nomenclator CAEN - 47 - Comerț cu amănuntul, cu excepția autovehiculelor și motocicletelor	Lei	1341514,00
Nomenclator CAEN - 49 - Transporturi terestre și transporturi prin conducte	Lei	455065,00
Nomenclator CAEN - 55 - Hoteluri și alte facilități de cazare	Lei	1063579,00
Nomenclator CAEN - 56 - Restaurante și alte activități de servicii de alimentație	Lei	314584,00
Nomenclator CAEN - 59 - Activități de producție cinematografică, video și de programe de televiziune; înregistrări audio și activități de editare muzicală	Lei	140000,00
Nomenclator CAEN - 86 - Activități referitoare la sănătatea umană	Lei	73175,00
Nomenclator CAEN - 02 - Silvicultură și exploatare forestieră	Lei	24130735,00
Nomenclator CAEN - 10 - Industria alimentară	Lei	334731,00
Nomenclator CAEN - 16 - Prelucrarea lemnului, fabricarea produselor din lemn și plută, cu excepția mobilei; fabricarea articolelor din paie și din alte materiale vegetale împletite	Lei	5824315,00
Nomenclator CAEN - 18 - Tipărire și reproducerea pe suporturi a înregistrărilor	Lei	4001,00
Nomenclator CAEN - 31 - Fabricarea de mobilă	Lei	81500,00



Strategia de Dezvoltare Locală a Comunei Malaia 2021 – 2027 Vâlcea - România



Nomenclator CAEN - 41 - Construcții de clădiri	Lei	120965,00
Nomenclator CAEN - 49 - Transporturi terestre și transporturi prin conducte	Lei	455065,00
Nomenclator CAEN - 55 - Hoteluri și alte facilități de cazare	Lei	1063579,00
Nomenclator CAEN - 56 - Restaurante și alte activități de servicii de alimentație	Lei	314584,00
Nomenclator CAEN - 59 - Activități de producție cinematografică, video și de programe de televiziune; înregistrări audio și activități de editare muzicală	Lei	140000,00
Nomenclator CAEN - 86 - Activități referitoare la sănătatea umană	Lei	73175,00

Sursa: INS Vâlcea, 2019

Cea mai mare cifra de afaceri o au firmele din sectorul Silviculturii și exploataților forestiere, respectiv 24130735,00 lei în anul 2019 și 24539487,00 lei în anul 2018.

Agricultura se desfășoară atât în sistem asociativ, cât și în sistem individual. Lipsește sprijinirea financiară și informațională a producătorilor agricoli.

Activitățile mai importante de pe raza comunei sunt legate de agricultură, creșterea animalelor, activități forestiere, legumicultură.

În ceea ce privește angajații repartizarea acestora este următoarea:

Numărul mediu al salariaților întreprinderilor active în comuna Malaia, 2018			
FOM104D - Număr mediu de salariați		Număr persoane	340,00
REGIS - Numărul mediu al salariaților întreprinderilor active	Nomenclator CAEN - 02 - Silvicultură și exploatare forestieră	Număr persoane	131,00
REGIS - Numărul mediu al salariaților întreprinderilor active	Nomenclator CAEN - 10 - Industria alimentară	Număr persoane	3,00
REGIS - Numărul mediu al salariaților întreprinderilor active	Nomenclator CAEN - 16 - Prelucrarea lemnului, fabricarea produselor din lemn și plută, cu excepția mobilei; fabricarea articolelor din paie și din alte materiale vegetale împletite	Număr persoane	24,00
REGIS - Numărul mediu al salariaților întreprinderilor active	Nomenclator CAEN - 18 - Tipărire și reproducerea pe suporturi a înregistrărilor	Număr persoane	1,00
REGIS - Numărul mediu al salariaților întreprinderilor active	Nomenclator CAEN - 47 - Comerț cu amănuntul, cu excepția autovehiculelor și motocicletelor	Număr persoane	10,00
REGIS - Numărul mediu al salariaților întreprinderilor active	Nomenclator CAEN - 49 - Transporturi terestre și transporturi prin conducte	Număr persoane	5,00
REGIS - Numărul mediu al salariaților întreprinderilor active	Nomenclator CAEN - 53 - Activități de poștă și de curier	Număr persoane	1,00
REGIS - Numărul mediu al salariaților întreprinderilor active	Nomenclator CAEN - 55 - Hoteluri și alte facilități de cazare	Număr persoane	7,00
REGIS - Numărul mediu al salariaților întreprinderilor active	Nomenclator CAEN - 59 - Activități de producție cinematografică, video și de programe de televiziune; înregistrări audio și activități de editare muzicală	Număr persoane	3,00
REGIS - Numărul mediu de salariați din întreprinderi non-agricole active	Nomenclator CAEN - 10 - Industria alimentară	Număr persoane	3,00



Strategia de Dezvoltare Locală a Comunei Malaia 2021 – 2027 Vâlcea - România



REGIS - Numărul mediu de salariați din întreprinderi non-agricole active	Nomenclator CAEN - 16 - Prelucrarea lemnului, fabricarea produselor din lemn și plută, cu excepția mobilei; fabricarea articolelor din paie și din alte materiale vegetale împletite	Număr persoane	24,00
REGIS - Numărul mediu de salariați din întreprinderi non-agricole active	Nomenclator CAEN - 18 - Tipărire și reproducerea pe suporturi a înregistrărilor	Număr persoane	1,00
REGIS - Numărul mediu de salariați din întreprinderi non-agricole active	Nomenclator CAEN - 47 - Comerț cu amănuntul, cu excepția autovehiculelor și motocicletelor	Număr persoane	10,00
REGIS - Numărul mediu de salariați din întreprinderi non-agricole active	Nomenclator CAEN - 49 - Transporturi terestre și transporturi prin conducte	Număr persoane	5,00
REGIS - Numărul mediu de salariați din întreprinderi non-agricole active	Nomenclator CAEN - 53 - Activități de poștă și de curier	Număr persoane	1,00
REGIS - Numărul mediu de salariați din întreprinderi non-agricole active	Nomenclator CAEN - 55 - Hoteluri și alte facilități de cazare	Număr persoane	7,00
REGIS - Numărul mediu de salariați din întreprinderi non-agricole active	Nomenclator CAEN - 59 - Activități de producție cinematografică, video și de programe de televiziune; înregistrări audio și activități de editare muzicală	Număr persoane	3,00
REGIS - Numărul mediu de salariați din întreprinderi non-comerț active	Nomenclator CAEN - 02 - Silvicultură și exploatare forestieră	Număr persoane	131,00
REGIS - Numărul mediu de salariați din întreprinderi non-comerț active	Nomenclator CAEN - 10 - Industria alimentară	Număr persoane	3,00
REGIS - Numărul mediu de salariați din întreprinderi non-comerț active	Nomenclator CAEN - 16 - Prelucrarea lemnului, fabricarea produselor din lemn și plută, cu excepția mobilei; fabricarea articolelor din paie și din alte materiale vegetale împletite	Număr persoane	24,00
REGIS - Numărul mediu de salariați din întreprinderi non-comerț active	Nomenclator CAEN - 18 - Tipărire și reproducerea pe suporturi a înregistrărilor	Număr persoane	1,00
REGIS - Numărul mediu de salariați din întreprinderi non-comerț active	Nomenclator CAEN - 49 - Transporturi terestre și transporturi prin conducte	Număr persoane	5,00
REGIS - Numărul mediu de salariați din întreprinderi non-comerț active	Nomenclator CAEN - 53 - Activități de poștă și de curier	Număr persoane	1,00
REGIS - Numărul mediu de salariați din întreprinderi non-comerț active	Nomenclator CAEN - 55 - Hoteluri și alte facilități de cazare	Număr persoane	7,00
REGIS - Numărul mediu de salariați din întreprinderi non-comerț active	Nomenclator CAEN - 59 - Activități de producție cinematografică, video și de programe de televiziune; înregistrări audio și activități de editare muzicală	Număr persoane	3,00
SOM101E - Șomeri înregistrați la sfârșitul anului, pe sexe	Sex - Total	Număr persoane	14,00
SOM101E - Șomeri înregistrați la sfârșitul anului, pe sexe	Sex - Masculin	Număr persoane	6,00
SOM101E - Șomeri înregistrați la sfârșitul anului, pe sexe	Sex - Feminin	Număr persoane	8,00

Sursa: INS Vâlcea, 2018



Strategia de Dezvoltare Locală a Comunei Malaia 2021 – 2027 Vâlcea - România



Numărul mediu al salariaților întreprinderilor active în comuna Malaia, 2019

FOM104D - Număr mediu de salariați		Număr persoane	343,00
REGIS - Numărul mediu al salariaților întreprinderilor active	Nomenclator CAEN - 02 - Silvicultură și exploatare forestieră	Număr persoane	137,00
REGIS - Numărul mediu al salariaților întreprinderilor active	Nomenclator CAEN - 10 - Industria alimentară	Număr persoane	3,00
REGIS - Numărul mediu al salariaților întreprinderilor active	Nomenclator CAEN - 16 - Prelucrarea lemnului, fabricarea produselor din lemn și plută, cu excepția mobilei; fabricarea articolelor din paie și din alte materiale vegetale împletite	Număr persoane	26,00
REGIS - Numărul mediu al salariaților întreprinderilor active	Nomenclator CAEN - 18 - Tipărire și reproducerea pe suporturi a înregistrărilor	Număr persoane	1,00
REGIS - Numărul mediu al salariaților întreprinderilor active	Nomenclator CAEN - 31 - Fabricarea de mobilă	Număr persoane	4,00
REGIS - Numărul mediu al salariaților întreprinderilor active	Nomenclator CAEN - 41 - Construcții de clădiri	Număr persoane	6,00
REGIS - Numărul mediu al salariaților întreprinderilor active	Nomenclator CAEN - 46 - Comerț cu ridicata cu excepția comerțului cu autovehicule și motociclete	Număr persoane	1,00
REGIS - Numărul mediu al salariaților întreprinderilor active	Nomenclator CAEN - 47 - Comerț cu amănuntul, cu excepția autovehiculelor și motocicletelor	Număr persoane	9,00
REGIS - Numărul mediu al salariaților întreprinderilor active	Nomenclator CAEN - 49 - Transporturi terestre și transporturi prin conducte	Număr persoane	2,00
REGIS - Numărul mediu al salariaților întreprinderilor active	Nomenclator CAEN - 55 - Hoteluri și alte facilități de cazare	Număr persoane	8,00
REGIS - Numărul mediu al salariaților întreprinderilor active	Nomenclator CAEN - 56 - Restaurante și alte activități de servicii de alimentație	Număr persoane	3,00
REGIS - Numărul mediu al salariaților întreprinderilor active	Nomenclator CAEN - 59 - Activități de producție cinematografică, video și de programe de televiziune; înregistrări audio și activități de editare muzicală	Număr persoane	1,00
REGIS - Numărul mediu al salariaților întreprinderilor active	Nomenclator CAEN - 86 - Activități referitoare la sănătatea umană	Număr persoane	0,00
REGIS - Numărul mediu de salariați din întreprinderi non-agricole active	Nomenclator CAEN - 10 - Industria alimentară	Număr persoane	3,00
REGIS - Numărul mediu de salariați din întreprinderi non-agricole active	Nomenclator CAEN - 16 - Prelucrarea lemnului, fabricarea produselor din lemn și plută, cu excepția mobilei; fabricarea articolelor din paie și din alte materiale vegetale împletite	Număr persoane	26,00
REGIS - Numărul mediu de salariați din întreprinderi non-agricole active	Nomenclator CAEN - 18 - Tipărire și reproducerea pe suporturi a înregistrărilor	Număr persoane	1,00
REGIS - Numărul mediu de salariați din întreprinderi non-agricole active	Nomenclator CAEN - 31 - Fabricarea de mobilă	Număr persoane	4,00
REGIS - Numărul mediu de salariați	Nomenclator CAEN - 41 - Construcții de clădiri	Număr	6,00



Strategia de Dezvoltare Locală a Comunei Malaia 2021 – 2027 Vâlcea - România



din întreprinderi non-agricole active		persoane	
REGIS - Numărul mediu de salariați din întreprinderi non-agricole active	Nomenclator CAEN - 46 - Comerț cu ridicata cu excepția comerțului cu autovehicule și motocicletele	Număr persoane	1,00
REGIS - Numărul mediu de salariați din întreprinderi non-agricole active	Nomenclator CAEN - 47 - Comerț cu amănuntul, cu excepția autovehiculelor și motocicletelor	Număr persoane	9,00
REGIS - Numărul mediu de salariați din întreprinderi non-agricole active	Nomenclator CAEN - 49 - Transporturi terestre și transporturi prin conducte	Număr persoane	2,00
REGIS - Numărul mediu de salariați din întreprinderi non-agricole active	Nomenclator CAEN - 55 - Hoteluri și alte facilități de cazare	Număr persoane	8,00
REGIS - Numărul mediu de salariați din întreprinderi non-agricole active	Nomenclator CAEN - 56 - Restaurante și alte activități de servicii de alimentație	Număr persoane	3,00
REGIS - Numărul mediu de salariați din întreprinderi non-agricole active	Nomenclator CAEN - 59 - Activități de producție cinematografică, video și de programe de televiziune; înregistrări audio și activități de editare muzicală	Număr persoane	1,00
REGIS - Numărul mediu de salariați din întreprinderi non-agricole active	Nomenclator CAEN - 86 - Activități referitoare la sănătatea umană	Număr persoane	0,00
REGIS - Numărul mediu de salariați din întreprinderi non-comerț active	Nomenclator CAEN - 02 - Silvicultură și exploatare forestieră	Număr persoane	137,00
REGIS - Numărul mediu de salariați din întreprinderi non-comerț active	Nomenclator CAEN - 10 - Industria alimentară	Număr persoane	3,00
REGIS - Numărul mediu de salariați din întreprinderi non-comerț active	Nomenclator CAEN - 16 - Prelucrarea lemnului, fabricarea produselor din lemn și plută, cu excepția mobilei; fabricarea articolelor din paie și din alte materiale vegetale împletite	Număr persoane	26,00
REGIS - Numărul mediu de salariați din întreprinderi non-comerț active	Nomenclator CAEN - 18 - Tipărire și reproducerea pe suporturi a înregistrărilor	Număr persoane	1,00
REGIS - Numărul mediu de salariați din întreprinderi non-comerț active	Nomenclator CAEN - 31 - Fabricarea de mobilă	Număr persoane	4,00
REGIS - Numărul mediu de salariați din întreprinderi non-comerț active	Nomenclator CAEN - 41 - Construcții de clădiri	Număr persoane	6,00
REGIS - Numărul mediu de salariați din întreprinderi non-comerț active	Nomenclator CAEN - 49 - Transporturi terestre și transporturi prin conducte	Număr persoane	2,00
REGIS - Numărul mediu de salariați din întreprinderi non-comerț active	Nomenclator CAEN - 55 - Hoteluri și alte facilități de cazare	Număr persoane	8,00
REGIS - Numărul mediu de salariați din întreprinderi non-comerț active	Nomenclator CAEN - 56 - Restaurante și alte activități de servicii de alimentație	Număr persoane	3,00
REGIS - Numărul mediu de salariați din întreprinderi non-comerț active	Nomenclator CAEN - 59 - Activități de producție cinematografică, video și de programe de televiziune; înregistrări audio și activități de editare muzicală	Număr persoane	1,00
REGIS - Numărul mediu de salariați din întreprinderi non-comerț active	Nomenclator CAEN - 86 - Activități referitoare la sănătatea umană	Număr persoane	0,00
SOM101E - Șomeri înregistrați la	Sex - Total	Număr	12,00



Strategia de Dezvoltare Locală a Comunei Malaia 2021 – 2027 Vâlcea - România



sfârșitul anului, pe sexe		persoane	
SOM101E - Șomeri înregistrați la sfârșitul anului, pe sexe	Sex - Masculin	Număr persoane	4,00
SOM101E - Șomeri înregistrați la sfârșitul anului, pe sexe	Sex - Feminin	Număr persoane	8,00

Sursa: INS Vâlcea, 2019

Pădurea, *aurul verde*, a constituit de-a lungul timpului o adevărată bogăție naturală, o zester forestieră pe teitoriul localității.

Dupa cum se poate vedea cei mai multi angajați sunt in domeniul silviculturii și exploataților forestiere de 131 de persoane, la nivelul anului 2018.

În istoria așezării lemnul a fost folosit pentru construirea și încălzirea caselor, precum și la prepararea hranei cu ajutorul focului. În vechime, suprafața de pădure era mult mai mare. În anumite perioade ale istoriei, oamenii au defrișat prin metode diverse-curare, ardere, secare- locuri pentru arătură sau pășune.

Ponderea Șomerilor înregistrați la sfârșitul anului în comuna Malaia, 2018-2019			2018	2019
SOM101F - Ponderea Șomerilor înregistrați la sfârșitul anului în totalul resurselor de munca, pe sexe	Sex - Total	Procente	1,20	1,00
SOM101F - Ponderea Șomerilor înregistrați la sfârșitul anului în totalul resurselor de munca, pe sexe	Sex - Masculin	Procente	1,00	0,70
SOM101F - Ponderea Șomerilor înregistrați la sfârșitul anului în totalul resurselor de munca, pe sexe	Sex - Feminin	Procente	1,50	1,50

Sursa: INS Vâlcea, 2018-2019

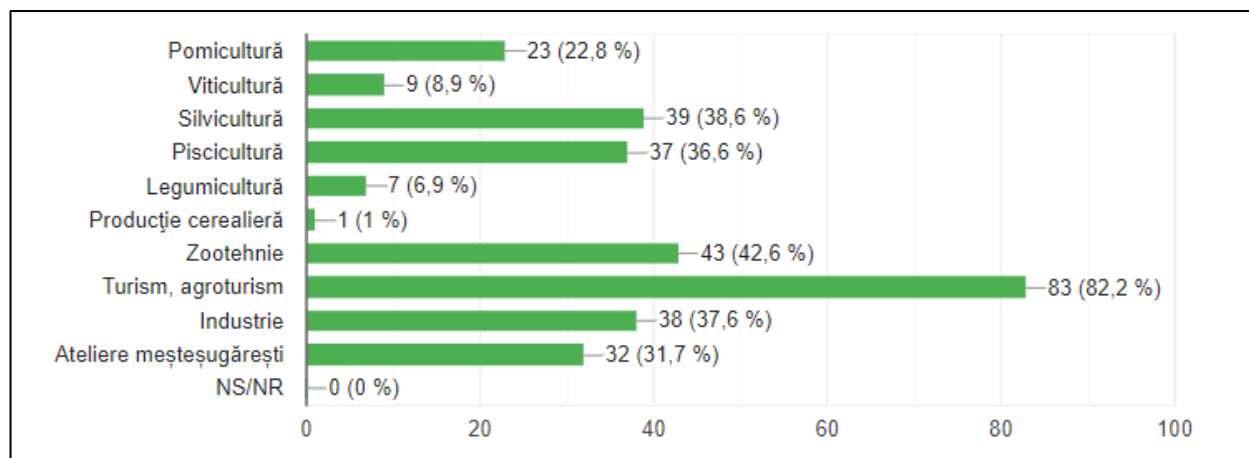

Sursa: Sondaj de opinie

Ca urmare a realizării unui sondaj de opinie în comună s-a constatat că cetățenii consideră oportune investițiile în turism, agroturism 82,2%, zootehnie 42,6%, silvicultură



Strategia de Dezvoltare Locală a Comunei Malaia 2021 – 2027 Vâlcea - România



38,6%, etc.

Unități de cazare în comuna Malaia:

Categoria	Tipuri de structuri de primire turistică		2018	2019
TUR101C - Structuri de primire turistică cu funcțiuni de cazare turistică	Tipuri de structuri de primire turistică- Total	Număr	21,00	22,00
TUR101C - Structuri de primire turistică cu funcțiuni de cazare turistică	Tipuri de structuri de primire turistică- Vile turistice	Număr	2,00	2,00
TUR101C - Structuri de primire turistică cu funcțiuni de cazare turistică	Tipuri de structuri de primire turistică- Cabane turistice	Număr	1,00	1,00
TUR101C - Structuri de primire turistică cu funcțiuni de cazare turistică	Tipuri de structuri de primire turistică- Tabere de elevi si prescolari	Număr	1,00	1,00
TUR101C - Structuri de primire turistică cu funcțiuni de cazare turistică	Tipuri de structuri de primire turistică- Pensiuni agroturistice	Număr	17,00	18,00
TUR102C - Capacitatea de cazare turistică existentă	Tipuri de structuri de primire turistică- Total	Locuri	463,00	482,00
TUR102C - Capacitatea de cazare turistică existentă	Tipuri de structuri de primire turistică- Vile turistice	Locuri	32,00	32,00
TUR102C - Capacitatea de cazare turistică existentă	Tipuri de structuri de primire turistică- Cabane turistice	Locuri	24,00	24,00
TUR102C - Capacitatea de cazare turistică existentă	Tipuri de structuri de primire turistică- Tabere de elevi si prescolari	Locuri	120,00	120,00
TUR102C - Capacitatea de cazare turistică existentă	Tipuri de structuri de primire turistică- Pensiuni agroturistice	Locuri	287,00	306,00
TUR103D - Capacitatea de cazare turistică în funcțiune, pe tipuri de primire turistică	Tipuri de structuri de primire turistică- Total	Număr locuri-zile	109599,00	112699,00
TUR103D - Capacitatea de cazare turistică în funcțiune, pe tipuri de primire turistică	Tipuri de structuri de primire turistică- Vile turistice	Număr locuri-zile	11680,00	10088,00
TUR103D - Capacitatea de cazare turistică în funcțiune, pe tipuri de primire turistică	Tipuri de structuri de primire turistică- Cabane turistice	Număr locuri-zile	8376,00	8760,00
TUR103D - Capacitatea de cazare turistică în funcțiune, pe tipuri de primire turistică	Tipuri de structuri de primire turistică- Tabere de elevi si prescolari	Număr locuri-zile	11761,00	8835,00
TUR103D - Capacitatea de cazare turistică în funcțiune, pe tipuri de primire turistică	Tipuri de structuri de primire turistică- Pensiuni agroturistice	Număr locuri-zile	77782,00	85016,00
TUR104E - Sosiri ale turiștilor în structuri de primire turistică, pe tipuri de structuri	Tipuri de structuri de primire turistică- Total	Număr persoane	3819,00	4769,00
TUR104E - Sosiri ale turiștilor în structuri de primire turistică, pe tipuri de structuri	Tipuri de structuri de primire turistică- Vile turistice	Număr persoane	394,00	622,00



Strategia de Dezvoltare Locală a Comunei Malaia 2021 – 2027 Vâlcea - România



TUR104E - Sosiri ale turiștilor în structuri de primire turistică, pe tipuri de structuri	Tipuri de structuri de primire turistică- Cabane turistice	Număr persoane	56,00	38,00
TUR104E - Sosiri ale turiștilor în structuri de primire turistică, pe tipuri de structuri	Tipuri de structuri de primire turistică- Tabere de elevi si prescolari	Număr persoane	302,00	492,00
TUR104E - Sosiri ale turiștilor în structuri de primire turistică, pe tipuri de structuri	Tipuri de structuri de primire turistică- Pensiuni agroturistice	Număr persoane	3067,00	3617,00
TUR105E - Înoptări în structuri de primire turistică, pe tipuri de structuri	Tipuri de structuri de primire turistică- Total	Număr	8252,00	12047,00
TUR105E - Înoptări în structuri de primire turistică, pe tipuri de structuri	Tipuri de structuri de primire turistică- Vile turistice	Număr	952,00	1648,00
TUR105E - Înoptări în structuri de primire turistică, pe tipuri de structuri	Tipuri de structuri de primire turistică- Cabane turistice	Număr	114,00	76,00
TUR105E - Înoptări în structuri de primire turistică, pe tipuri de structuri	Tipuri de structuri de primire turistică- Tabere de elevi si prescolari	Număr	1828,00	2420,00
TUR105E - Înoptări în structuri de primire turistică, pe tipuri de structuri	Tipuri de structuri de primire turistică- Pensiuni agroturistice	Număr	5358,00	7903,00

Sursa: INS Vâlcea, 2018-2019

Pensiuni din comuna Malaia:

1. Pensiunea Roberto

Pensiunea Roberto din Malaia oferă cazare exclusiv pentru adulți, cu o piscină sezonieră în aer liber, grădină și bar. Oaspeții au la dispoziție o terasă și un loc de joacă pentru copii. Se oferă vedere la munte și la grădină. Toate camerele Pensiunii Roberto au acces gratuit la internet WiFi, dulap, TV cu ecran plat și baie privată cu duș și uscător de păr. Toate unitățile sunt utilitate cu frigider.

Oaspeții pot savura un mic dejun continental. Restaurantul Pensiunii Roberto servește preparate locale. Oaspeții pot juca tenis de masă și tenis la pensiune sau pot închiria biciclete.

Călimănești este la 50 km de Pensiunea Roberto, iar Voineasa se află la 10 km. Cel mai apropiat aeroport este Aeroportul Internațional Sibiu, situat la 102 km de proprietate.

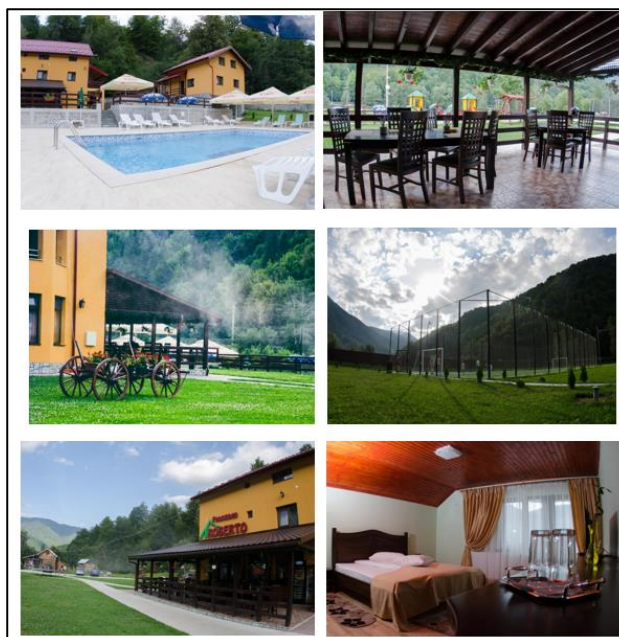

Sursa: Google image



Strategia de Dezvoltare Locală a Comunei Malaia 2021 – 2027 Vâlcea - România



2. Pensiunea Alpina

Pensiunea Alpina situată în Mălaia, la 20 de metri de lacul Brădișor, oferă acces gratuit la internet WiFi, restaurant și o grădină. La cerere, proprietatea poate organiza drumeții cu ghid, precum și excursii de pescuit și plimbări cu barca.

Toate camerele Pensiunii Alpina includ TV cu ecran plat și canale prin cablu, precum și o baie cu duș sau cadă, uscător de păr și articole de toaletă gratuite. Oaspeții pot folosi facilitățile de grătar, iar un supermarket se află la 500 de metri.

Printre facilitățile disponibile la proprietate se numără o terasă, un lounge comun, un depozit pentru echipament de schi, o sală de jocuri și un loc de joacă pentru copii.

Gara Lotru este situată la 15 km. Stațiunea de schi Transalpina se află la 45 km, iar aeroportul internațional Sibiu este la 90 km.

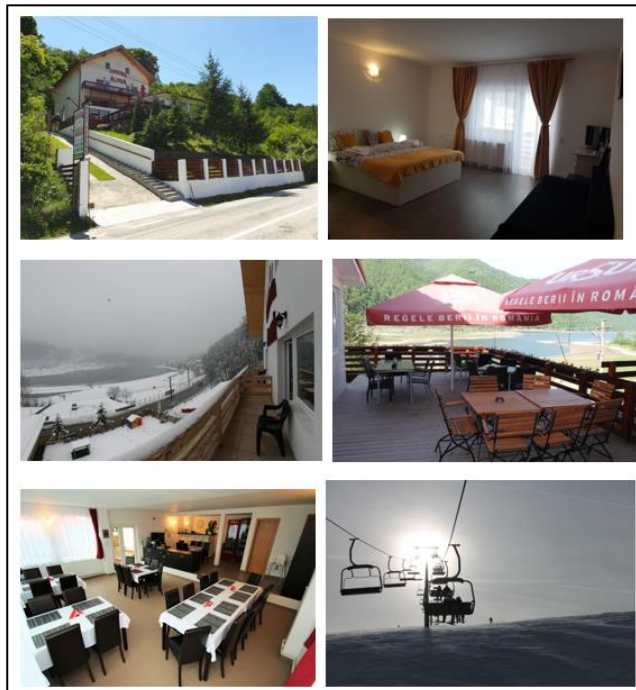

Sursa: Google image

3. Casa Altfel

Casa Altfel se află în Mălaia, în Munții Lotrului, la 14 km de Voineasa. Oferă bar și grădină cu zonă de grătar. Wi-Fi este disponibil gratuit în întreaga proprietate.

Fiecare cameră de la Casa Altfel oferă vedere la munte, TV cu ecran plat și canale prin cablu, frigider și baie cu duș, uscător de păr și articole de toaletă gratuite. Unele camere au balcon.

Facilitățile includ lounge comun, depozit pentru echipament de schi și loc de joacă pentru copii. Lacul Mălaia se află la 1 km.



Sursa: Google image



Strategia de Dezvoltare Locală a Comunei Malaia 2021 – 2027 Vâlcea - România



4. Pensiunea Ciobănelu

Pensiunea Ciobanelu se află în localitatea Malaia, la 3,5 km de Valea Munților Lătoriței și la 17 km de lacul Petrimanu. Camerele oferă vedere la munte, TV cu ecran plat cu canale prin cablu, baie proprie cu duș, articole de toaletă gratuite și prosoape. Dotările suplimentare includ lenjerie de pat. La 4 km se găsește un supermarket.

Pensiunea Ciobanelu pune la dispoziție grădină, facilități de grătar și terasă. Facilitățile oferite includ și un loc de joacă pentru copii. La proprietate sau în împrejurimi sunt disponibile o serie de activități, cum ar fi drumeții, biliard și tenis de masă. Proprietatea oferă parcare gratuită.

Aeroportul Sibiu este situat la 46 km.



Sursa: Google image

5. Pensiunea Fântânița Haiducului

Pensiunea Fântânița haiducului din Ciungetu are o grădină și o terasă. Facilitățile proprietății includ un restaurant, o recepție deschisă nonstop, un lounge comun și WiFi gratuit în toate zonele sale. Parcarea privată este disponibilă la un cost suplimentar.

Unitățile de cazare includ baie privată, dotată cu articole de toaletă gratuite. Camerele pensiunii au TV cu canale prin satelit.

Pensiunea Fântânița haiducului oferă un mic dejun continental sau a la carte. Proprietatea are un loc de joacă pentru copii. Oaspeții pot juca biliard și darts la Pensiunea Fântânița haiducului. Voineasa se află la 14 km de pensiune. Cel mai apropiat aeroport este Aeroportul Internațional Sibiu, situat la 46 km de Pensiunea Fântânița haiducului.



Sursa: Google image



Strategia de Dezvoltare Locală a Comunei Malaia 2021 – 2027 Vâlcea - România



6. Pensiunea Poiana Soarelui

Pensiunea Poiana Soarelui se află situată în Ciunget. Facilitățile proprietății includ un restaurant, o recepție deschisă nonstop și WiFi gratuit în toate zonele sale.

Toate camerele dispun de o terasă. Pensiunea are o bucatărie comună și frigider. Toate camerele au baie private utilată cu duș sau cadă. Vă puteți bucura de priveliștea muntelui din cameră. Pensiunea Poiana Soarelui este amplasată la poalele muntelui, izolată, la o distanță de 50 metri de râul Latorița, propice pentru drumeții.

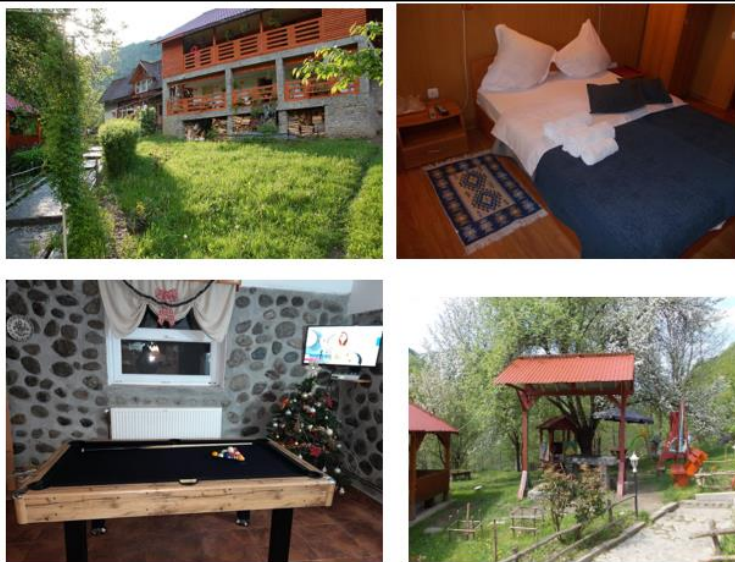

Sursa: Google image

7. Pensiunea Luminița

Beneficiind de o locație liniștită în zona Ciungetu, chiar lângă rezervația naturală Pădurea Latorița, Pensiunea Luminița oferă parcare gratuită și grădină mare cu facilități de grătar și de luat masa în aer liber.

Fiecare cameră are TV cu canale prin cablu și baie privată cu duș. La cerere este disponibil un uscător de păr. Unele dintre camere au balcon cu vedere la munte. Aveți la dispoziție o bucatărie complet echipată, cu zonă de luat masa.

Pensiunea Luminița are loc de joacă pentru copii în grădină. Opțiunile de divertisment includ șah, table, jocuri de cărți fără costuri suplimentare. Facilitățile de spălătorie și de călcat sunt disponibile gratuit.



Sursa: Google image



Strategia de Dezvoltare Locală a Comunei Malaia 2021 – 2027 Vâlcea - România



8. Casa Costy & Symo

Casa Costy & Symo din Ciungetu are terasă, grădină și facilități de grătar. Facilitățile includ o bucătărie comună, lounge comun și acces gratuit la internet WiFi în întreaga proprietate. Pensiunea pune la dispoziție piscină în aer liber, karaoke și o recepție deschisă nonstop.

Camerele pensiunii au zonă de relaxare, TV cu ecran plat cu canale prin cablu, bucătărie, zonă de luat masa și acces la o baie comună cu duș, uscător de păr și articole de toaletă gratuite. De asemenea, camerele sunt prevăzute cu dulap și aparat de cafea.

Oaspeții pot juca darts la Casa costy&symo, iar zona este apreciată de amatorii de drumeții.

Voineasa se află la 16 km de proprietate. Cel mai apropiat aeroport este Aeroportul Internațional Sibiu, situat la 46 km de Casa costy&symo, iar serviciul de transfer de la/a aeroport este disponibil la un cost suplimentar.

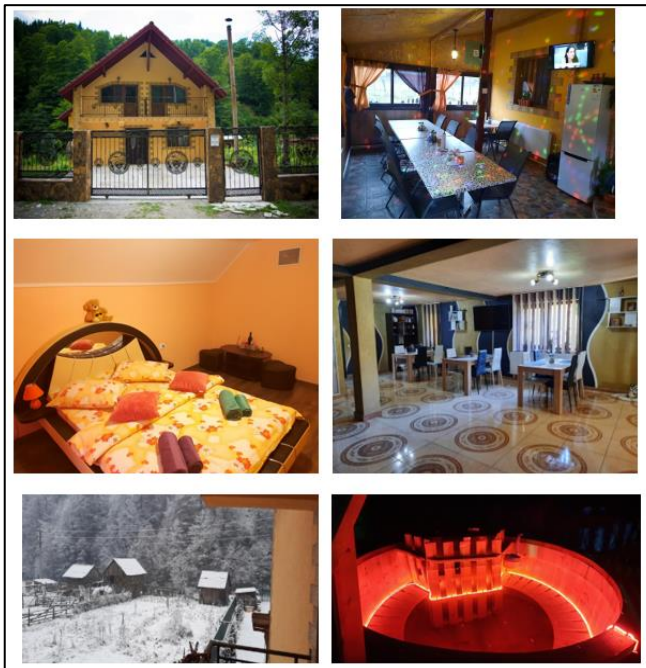

Sursa: Google image

9. Vila Remmar

Vila Remmar își întâmpină cu ospitalitate vizitatorii, oferindu-le condiții deosebite de odihnă prin dotările pe care le are. Situată între munții ce înconjură Valea Latoriței, Valea Rudăresei și Valea Repezii, Vila Remmar se află în comuna Mălaia, satul Ciungetu o localitate tipic subalpina situată la o altitudine de 650 metri, se recomandă ca fiind locul perfect pentru petrecerea într-un mod cât mai plăcut a vacanțelor și a timpul liber.

La parterul vilei se află un living, bucătărie dotată și echipată cu tot necesarul, baie destinată livingului, bucătăriei și celor două camere de socializare. Livingul și cele două camere dispun de LCD respectiv tv. color, DVD Player, sistem audio. Vila cu etaj și mansardă dispune de 8 camere cu două paturi. Toate camerele au baie proprie, balcon propriu, cu vedere spre peisaje de neuitat. Încălzirea se realizează cu centrală termică proprie, asigurând apa caldă și căldură în permanență. Curtea spațioasă, este dotată cu 2 grătare, sobă cu plită și foisor, oferă locuri de parcare pentru un număr de aproximativ 10 autoturisme.



Sursa: Google image



Strategia de Dezvoltare Locală a Comunei Malaia 2021 – 2027 Vâlcea - România



10. Casa de vacanță Elena din Malaia

Cabana Elena (3***) se afla în Localitatea Malaia, Județul Vâlcea, la 13 km de Stațiunea Voineasa și 47 km de pârtia de schi Vidra- Obârșia Lotrului, după care urmează traseul Transalpina. Este o locație minunată pentru amatorii de pescuit, casa aflându-se pe malul râului Lotru, la coada lacului Brădișor, într-o zona liniștită și retrasă.

Agrement: Pârtia de schi Vidra-Obârșia Lotrului, Transalpina, Lacul Vidra și stațiunea Vidra, stațiunea Voineasa, Cheile Latoriței, lacurile Petrimanu și Galbenu, Lacurile Bradisor și Malaia, Cheile Jidoaiei și Lacul Jidoaiei, Obârșia Lotrului, Cataractele Lotrului, Peștera Laptelui.



Sursa: Google image

11. Vila Maria

Vila este situată în Mălaia având 4 camere cu băi proprii, 1 apartament dotat cu 2 camere cu pături matrimoniale baie și balcon, living, bucătărie utilată, foisor, spațiu de joacă pentru copii, sală de mese pentru 30 de persoane, parcare mașini. Vila se află la strada principală pe drumul principal, la 12 km de stațiunea Voineasa și la 35 km de Ski Resort Transalpina. Pentru iubitorii de pescuit există și o cabanuță lângă lac unde se poate merge cu masina.

Atracții turistice: Transalpina Ski Resort 35 km, barajele Vidra, Bradisor, Malaia, Petrimanu, Jidoaia, Uzina electrica Lotru Ciunget, vestitele mănăstiri din județul Vâlcea: Cozia, Frasinei, Hurezu, Manastirea dintr-un lemn, Peștera Muierii.



Sursa: Google image



Strategia de Dezvoltare Locală a Comunei Malaia 2021 – 2027 Vâlcea - România



12. Casa Lili

Casa Lili, situată la aproximativ 1 km de drumul principal, departe de stresul cotidian, un loc superb, foarte relaxant și de o liniște rară! Glasul pașărilor, sunetul apei, vuietul vântului și plimbările la Fântana Brătienilor sunt puținele motive printre multe altele care îți oferă o relaxare de neuitat!

Pensiunea are o capacitate de 12 adulți în 6 spații de cazare (1 apartament cu două camere matrimoniale și baie și 4 camere matrimoniale cu baie proprie).

Cazarea vă poate fi oferită în camere cu pat dublu, TV și internet în cameră. De asemenea vă sunt puse la dispoziție un foisor cu grătar, leagăn, loc de joacă pentru copii, o grămadă de obiective turistice în imediata apropiere, parcare, terasă, mâncare eco cu specific local, posibilitate de foc de tabără, păstrăvărie, încălzire cu centrală termică și apă caldă în permanență.



Sursa: Google image

13. Pensiunea la Casa Albă

Dacă vrei să te rupi de cotidian și să evadezi departe de tot și de toate, urmează cursul întortocheat al râului Lotru și te va duce spre noi, "La Casa Albă" între orașul Brezoi și stațiunea Voineasa, Înainte cu 12 km de Voineasa, la ieșire din comuna Malaia.

Pensiunea se află într-o depresiune, înconjurată de 4 masivi muntoși, o zonă cu poluare 0 unde liniștea este stăpână.

Pensiunea dispune de 8 camere (6 duble și 2 triple), fiecare cu baie și terasă proprie, TV în fiecare cameră, acces gratuit la internet wireless în camere și în curtea pensiunii, apă caldă non-stop, living 100 mp, bucătărie complet utilată, foisor, grătar, leagăn, parcare, loc de joacă pentru copii. Din curtea pensiunii aveți acces direct la raul Lotru.



Sursa: Google image



Strategia de Dezvoltare Locală a Comunei Malaia 2021 – 2027 Vâlcea - România



14. Pensiunea Casa Bucureasa

Situată pe Valea Lotrului în comuna Mălaia, Casa Bucureasa beneficiază de o amplasare liniștită pe malul lacului Mălaia, la 13 km de stațiunea Voineasa, județul Vâlcea, pe drumul DN7A și oferă camere cu WI-FI gratuit, balcon și parcare privată.

Fiecare unitate de cazare include TV cu ecran plat, baie cu articole de toaletă gratuite, duș, prosoape și uscător de păr. Bucătăria este complet utilată.

Unitatea de cazare se află foarte aproape de valea Bucureasa, pe care se află Cascada Scoruș, una dintre cele mai spectaculoase cascade din România. Șoseaua de munte Transalpina, precum și lacul și zona de ski Transalpina Vidra, se află la 46 km distanță.



Sursa: Google image

15. Casa de vacanță Căsuța din Pădure

Căsuța din Pădure este situată în localitatea Mălaia, județul Vâlcea, la 10 km de Voineasa și la 30 km de Obârșia Lotrului.

Din DN7a până la căsuță sunt aproximativ 800 m, circulandu-se pe un drum forestier, usor accesibil. Localizată în pădure, într-un loc retras, reprezintă o oază de liniște, un remediu pentru stresul cotidian.

Aceasta dispune de 2 camere cu pat matrimonial și băi proprii, 2 camere duble cu o baie (una cu pat matrimonial, una twin - 2 paturi lipite sau se pot despartii), un apartament cu 2 camere și baie (cu paturi matrimoniale, potrivit unei familii cu copii), foisor, grătar, tiroliană pentru copii. Camerele sunt dotate cu tv cablu, fiecare camera având balcon.



Sursa: Google image



Strategia de Dezvoltare Locală a Comunei Malaia 2021 – 2027 Vâlcea - România



16. Cabana Maria Petrimanu

Cabana Maria - Petrimanu se află în Ciungetu și oferă restaurant, recepție deschisă non-stop, bar, grădină, terasă și vedere la râu.

Baia privată are dotări complete și include duș sau cadă și articole de toaletă gratuite.

Cabana servește mic dejun irlandez/englezesc complet.

Cabana Maria - Petrimanu este la 48 km de Sibiu și la 30 km de Păltiniș. Cel mai apropiat aeroport este Aeroportul Internațional Sibiu, situat la 46 km de proprietate.

Cabana Maria Petrimanu este fosta Cabană Tudor Petrimanu, complet renovată și dată în folosință în data de 01.06.2020. Cabana are o capacitate de 20 de locuri, în 9 camere. Cabana este dotată cu restaurant unde se servesc preparate tradiționale.

Cabana este situată lângă lacul Petrimanu, în mijlocul unui peisaj superb. În apropierea cabanei noastre sunt numeroase obiective turistice, inclusiv locul unde înflorește bujorul de munte (cascada Apa Spanzurată, lacul Galbenu, cascada Borogeană).

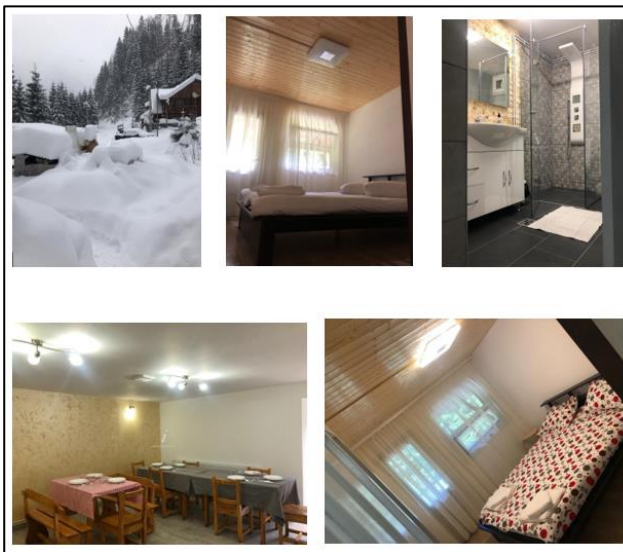

Sursa: Google image

17. Pensiunea Casa Lacului

Pensiunea se află pe Valea Lotrului, județul Vâlcea, pe malul drept al lacului Brădișor. Loc excelent de odihnă și relaxare pentru cei care vor să parcurgă Transalpina.

Pensiunea dispune de bar (cu TV Digi satelit, DVD, home cinema), restaurant (40 locuri), sală de jocuri (ping-pong, biliard, fotbal de masă, air-hockey, darts). Terasă exterioară la parter și etaj. Casa Lacului pune la dispoziție biciclete pentru cei ce doresc să se plimbe în împrejurimi. Accesul la lac se poate face direct din parc. Locuri de joacă pentru copii, foișor cu gratar, vatră și cuptor și parcare proprie (se închide noaptea). Se pot organiza mese festive, aniversări sau alte evenimente.



Sursa: Google image



Strategia de Dezvoltare Locală a Comunei Malaia 2021 – 2027 Vâlcea - România



18. Vila Flores

Vilă modern utilată, cu 4 dormitoare cu băi proprii la etaj și un dormitor cu o canapea extensibilă și baie lângă cameră, living și bucatărie open space. Vila este mobilată și utilată cu tot ceea ce este necesar pentru un sejur alături de familie și prieteni. Grătar și terasă în curte.



Sursa: Google image

19. Casa Roxin

Casa se află în comuna Mălaia, Județul Vâlcea, pe Valea Lotrului, pe malul drept al lacului Brădișor. La etaj există 3 dormitoare cu pat matrimonial utilizate și TV. ieșire din cameră în balcon cu vedere spre lac și munte și o baie cu cadă. La parter se află living – ul spațios, un dormitor cu pat matrimonial, o baie, iar la demisol o bucatărie utilată complet, terasă, foisor și grătar în curte, loc de parcare și internet WI-FI.



Sursa: Google image



Strategia de Dezvoltare Locală a Comunei Malaia 2021 – 2027 Vâlcea - România



20. Vila Mira

Situată între localitatea Mălaia și stațiunea Voineasa, între gura de deusare și malul râului Lotru, între 2 versanți, Vila Mira oferă un spațiu de relaxare în mijlocul naturii. Vila Mira oferă în prezent cazare în 7 camere cu baie proprie, living și bucătărie plus acces la internet. Deține o curte spațioasă, foisor și grătar pe malul râului Lotru.



Sursa: Google image

21. Pensiunea Popasul de sub Munte

Pensiunea Popasul de sub Munte este dotată cu bucătărie, foisor, grătar, cuptor, sobă cu plită, băi la fiecare cameră, sală de conferințe și 8 dormitoare. Este situată la 9 km de orașul Brezoi, spre Voineasa, la intrare în satul Saliște..



Sursa: Google image



Strategia de Dezvoltare Locală a Comunei Malaia 2021 – 2027 Vâlcea - România



22. Pensiunea Melissa

Pensiunea Melissa este o casă compusă din parter și etaj. La parter se află un living cu un colțar generos, baie de serviciu și bucatărie. La etaj sunt situate 3 dormitoare cu paturi matrimoniale și TV în fiecare cameră și baie comună. Toate încăperile sunt spațioase și bine aerisite. Bucătăria este dotată cu aparatură electrocasnică variată. Pensiunea Melissa mai dispune de wi-fi, grătar, piscină deschisă pe timpul verii, loc de parcare, grădină și o terasă.

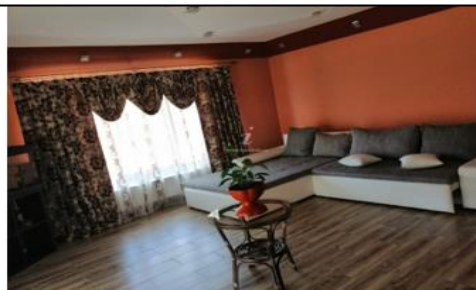

Sursa: Google image

23. Vila Ana

Vila Ana situată în localitatea Mălaia din Județul Vâlcea pe DN7a, la circa 25 Km de la Gura Lotrului (Oras Brezoi) către stațiunea Voineasa vă pune la dispoziție 4 camere duble (8 locuri) și 1 apartament (4 locuri), living spațios, bucatărie complet utilată, foișor și parcare.

Camerele sunt formate din grupuri sanitare și balcoane individuale, dispuse pe etaj. Toate camerele sunt dotate cu mobilier din lemn.

Obiective turistice din zonă:

- Transalpina Ski Resort 40 km,
- Pescuitul de păstrăvi în raurile Lotru, Latoria, Voineasa sau în lacurile din împrejurimi: Brădișor, Petrimanu, Mălaia,
- Stațiunea Voineasa;
- Lacul Vidra (lac antropoc de acumulare);
- Obârșia Lotrului;
- Stațiunea Călimaneti- Căciulata;
- Mănăstiri în zonă: Mănăstirea Cozia; Mănăstirea Turnu; Mănăstirea Ostrov (mănăstire de călugărie); Manastirea Inaltarea Sfintei Cruci.



Sursa: Google image



Strategia de Dezvoltare Locală a Comunei Malaia 2021 – 2027 Vâlcea - România



24. Pensiunea Piatra Verde

Pensiunea Piatra Verde este situată în perimetrul` Tara Loviștei` din Județul Vâlcea pe DN 7A, la circa 25 Km de la Gura Lotrului către stațiunea Voineasa, imediat la ieșirea din comuna Mălaia așezată pe un platou însoțit de pe malul drept tehnic al Lacului de acumulare, Baraj Malaia. Pensiunea dispune de 9 camere cu paturi matrimoniale pentru 18 persoane, fiind structurată astfel: la parter: un living încăpător , dotat cu linie audio,DVD, LCD, combină frigorifică și vitrină frigorifică tip coca-cola, o cameră mobilată modern cu pat matrimonial și TV, bucătărie complet utilată, astfel încât să satisfacă cerințele turistilor (plită aragaz, cuptor cu microunde, filtru de cafea, râșniță, veselă, tacâmuri, etc. Apa este potabilă din fântână proprie (buletin de analize), la etajul 1: 4 camere mobilate modern cu paturi matrimoniale și TV, la etajul 2: 4 camere cu paturi matrimoniale, mobilate rustic, și TV. Pensiunea și apa sunt încălzite non-stop de o centrala modernă și puteți să reglați căldura independent pe fiecare camera, baie, living, etc.

Agrement: - se pot practica drumețiile pe drumurile forestiere din vecinătatea pensiunii, care ajung până la Golul Alpin din Munții Căpătâni.



Sursa: Google image

25. Pensiunea Casa Vânătorului

Pensiunea Casa Vânătorului se află la 5 km de DN7 A, pe frumoasa vale a Latoriței, Sat Ciunget, comuna Malaia, județul Vâlcea, fiind înconjurată de păduri de conifere și fag.

Pensiunea Casa Vânătorului este locul ideal pentru a vă petrece timpul liber și vacanțele alături de familie și de prieteni. Pensiunea dispune de 7 camere cu pat matrimonial, un living spațios de 40 mp, o bucătărie utilată complet, grătar, foisor, loc de joaca pentru copii, masă de tenis, internet wi-fi, parcare privată, încălzire centrală, și ce este cel mai important multă liniște și un foarte frumos peisaj de munte. Pensiunea Casa Popasul Vânătorului se afla la aproximativ 45 km de Ski Resort Transalpina.



Sursa: Google image



Strategia de Dezvoltare Locală a Comunei Malaia 2021 – 2027 Vâlcea - România



26. Pensiunea Domniței Sophie

Pensiunea Domniței Sophie oferă cazare într-o construcție cu arhitectură deosebită care îmbină clasicul cu modernul păstrând caracteristicile zonei. Este situată pe valea Lotrului cu acces de la șosea, în depresiunea Loviștei, înconjurată de Munții Căpățâni la sud, Munții Lotrului la nord, Munții Latoriței la vest și Munții Făgăraș la est și la o distanță de 40 km de Râmnicul Vâlcea și 75 de km de Sibiu. Se poate ajunge din DN7A în direcția spre Voineasa din Brezoi. Clima în zonă este generoasă, montană, cu aerul curat, lipsită de valuri puternice de vânturi, de zile caniculare sau de geruri năprasnice.

Pensiunea dispune de 30 locuri de cazare și are ca facilități un restaurant, o sală de jocuri, un bar, loc de joacă, mai multe foisoare, grătare, o piscină pentru copii și parcare.



Sursa: Google image

Obiective turistice din comuna Malaia:

Comuna Malaia se află situată în județul Vâlcea, în regiunea centrală a Olteniei. Comuna Malaia este amplasată la o altitudine destul de ridicată, fiind înconjurată de Munții Lotrului și Căpățâni.

Orice turist ajuns în comuna Malaia nu are cum să nu admire frumusețea peisajului. Înconjurată de păduri dese de foioase și conifere, comuna reprezintă o adevărată atracție turistică pentru întreg județul Vâlcea.

Principala sursă de recreere a locuitorilor din această zonă este creșterea animalelor și exploatarea lemnului. Festivalul zilelor comunei are loc în prima sâmbătă și duminică din luna septembrie. Aici, sute de locuitori se îmbracă în haine de sărbătoare și pornesc la horele organizate în sat, în centrul comunei.

În apropierea comunei Malaia turiștii mai pot admira și alte obiective turistice la fel de însemnate:

- Lacul Galbenu,
- Peștera "Laptelui",
- Mănăstirea "Înălțarea Sfintei Cruci",
- Biserica din lemn "Sfântul Nicolae și Cuvioasa Paraschiva" - monument istoric,
- Biserica din lemn "Sfinții Împărați Constantin și Elena" - monument istoric,
- Fântâna Brătienilor - monument istoric,
- Izvorul "Sfânta Maria".

Bine de stiut:



Strategia de Dezvoltare Locală a Comunei Malaia 2021 – 2027 Vâlcea - România



Iubitorii de sporturi montane pot exersa numeroase trasee turistice în aceste locuri. Comuna Malaia se află situată în apropierea stațiunii Voineasa, pe unul dintre malurile râurilor Lotru.

✚ Cascada Boroncioaia



Sursa: Google image

Cascada Boroncioaia este situată pe râul Latorița de Jos și are o înălțime de 25 de metri. Plecarea se face de la coada Lacului Galbenu. Traseul este nemarcat.

✚ Peștera Laptelui și portalul Peșterii Lacului



Sursa: Google image

Peștera Laptelui este situată în sat Ciungetu din comuna Mălaia, județul Vâlcea. Peștera Laptelui, numită și Peștera cu Lapte, se situează pe versantul drept al Rudăresei.

Deși nu prezintă formațiuni de peșteră (stalactite, stalagmite, coloane, ornamente), Peștera Laptelui prezintă interes, mai ales din punct de vedere paleontologic și istoric.



Strategia de Dezvoltare Locală a Comunei Malaia 2021 – 2027 Vâlcea - România



Aici s-au descoperit fosilele unor animale mici, care au trăit cu mai bine de 50.000 de ani în urmă, precum și vestigii ale Culturii Glina (fragmente ceramice), ultimele fiind expuse la Muzeul de Istorie al județului Vâlcea.

Denumirea peșterii derivă de la scurgerile de calcit solubilizat alb (curgeri parietale), care impregnează pe alocuri pereții interiori și bolovanii podelei, care par pătați cu lapte zvrălit parcă de nicăieri. Peștera Laptelui prezintă o galerie lungă de 87 de metri, care se termină cu o mică acumulare de apă. Galeria poate fi parcursă fără dificultate, în condițiile unui echipament corespunzător.

🚦 Cascada Scorușu



Sursa: Google image

Cascada are o cădere de 101 metri iar numele ei vine cel mai probabil de la arbustul scoruș, o plantă cu fructele asemănătoare merișoarelor folosită frecvent în medicina naturistă ca unul dintre cei mai puternici antioxidanți.

🚦 Cascada Moara Dracului



Sursa: Google image

Cascada Moara Dracului se află în Munții Latoriței, în apropiere de Lacul Galbenu, județul Vâlcea, **regiunile Oltenia și Muntenia, România**, și face parte din Rezervația Iezerul Latoriței. Cu o înălțime de 20-25m, căderea de apă în două trepte se remarcă prin frumusețe. Este accesibilă de pe drumul care leagă Stâna de Vale și Valea Drăganului, din dreptul cantonului Ciripa.



Strategia de Dezvoltare Locală a Comunei Malaia 2021 – 2027 Vâlcea - România



Peisajul înconjurător este extrem de spectaculos, Cascada Moara Dracului fiind înconjurată de multe alte cascade. Calea de acces este dinspre Ciunget (Brezoi) spre Lacul Galbenu, prin Cheile Latoriței. **Cascada Moara Dracului** este unul dintre cele mai importante obiective turistice din **Valea Oltului**.

✚ Cascada Apa Spânzurată



Sursa: Google image

Cascada Apa Spânzurată este situată în Cheile Latoriței și are o înălțime de 35 de metri. Frumusețea cascadei se poate admira din masina sau pe jos, în drum spre Cabana Turistică Tudor Petrimanu. Cascada denumită de localnici "Apa spânzurată" este situată pe pârâul Turcinu Mare, în versantul drept al văii. Apele acestuia au fost captate și dirijate împreună cu ale altor pârâie spre lacul de acumulare Vidra.

✚ Lacul Mălaia



Sursa: Google image

Lacul Mălaia (Munții Parâng - Lotru) a luat naștere în anul 1978, pe vechea albie a Lotrului, la ieșirea apelor folosite la hidrocentrala de la Ciunget.

Situat la altitudinea de 480 m, lacul are o suprafață de 46 de ha și o adâncime a apei de 22 m, realizând un volum de 3440000 m³ de apă. Ca specii de pești se găsește păstrăvul, lipanul, cleanul,



Strategia de Dezvoltare Locală a Comunei Malaia 2021 – 2027 Vâlcea - România



moioaga, scobarul. Lacul este situat pe DN7 A Brezoi - Voineasa - Petroșani, la 25 km de Brezoi. Priveliștea de la baraj și de la lac este cu totul deosebita.

✚ Cascada în Cataracte



Sursa: Google image

✚ Piatra cu Găuri



Sursa: Google image

✚ Domeniul schiabil Transalpina



Sursa: Google image



Strategia de Dezvoltare Locală a Comunei Malaia 2021 – 2027 Vâlcea - România



Transalpina Ski Resort este cel mai nou și modern domeniu schiabil din România, ale cărei lucrări au demarat în septembrie 2011. Domeniul, care coboară către lacul Vidra, oferă o suprafață schiabilă impresionantă într-un peisaj feeric și șapte pârtii pentru începători și avansați, telescaun, teleschi și telegondolă.

Lacul Gâlcescu

Lacul Gâlcescu, denumit uneori Câlcescu din Munții Parâng, este un lac glaciuar aflat într-o cuvetă de eroziune glaciară. Este situat în Căldarea Câlcescu din Munții Parâng. Lacul se află la o altitudine de 1925 m, are o suprafață de 31.260 mp, cu o adâncime maximă de 9,3 m. Este cel mai mare lac glaciuar din masivul Parâng.

Lacul Gâlcescu este declarat monument al naturii, iar împrejurimile constituie o rezervație naturală (geologică, floristică și peisagistică) și a fost înființată încă din 1932. De aici izvorăște râul Lotru.



Sursa: Google image

Transalpina



Sursa: Google image

Cel mai înalt drum din țară pornește din Oltenia Submontană. Transalpina - DN 67C, cunoscută și sub numele de Drumul Regelui, traversează Munții Parâng, Munții Cindrel, Munții Lotrului, Munții Șureanu, și face legătura între Oltenia și Transilvania. Șoseaua atinge în Pasul Urdele altitudinea de 2.145 m.

Transalpina poate fi considerat un obiectiv turistic în adevăratul sens al cuvântului, mai ales că în timpul parcurgerii șoselei puteți vedea Vârful Păpușa (2.136 m), Vârful Dengheru (2.084 m), Lacul



Strategia de Dezvoltare Locală a Comunei Malaia 2021 – 2027 Vâlcea - România



Petrimanu, Vârful Urda (2.228 m), Vârful Micaia (2.170 m), Vârful Muntinu (2.062 m), Lacurile Muntinu, Râul Lotru, Lacul Gâlcescu (urmând traseele ce pornesc din Obârșia Lotrului sau din zona Muntelui Mohoru), Mănăstirea Obârșia Lotrului, Lacul Vidra, Mănăstirea Oașa, Lacul Oașa, Lacul Tău, sau puteți vizita Stațiunile Rânca (Rânca Ski Resort) și Voineasa (Transalpina Ski Resort). Urmând traseul de pe Valea Frumoasei, de pe Transalpina se poate ajunge în Stațiunea Păltiniș și în localitatea Rășinari din județul Sibiu.

Cheile Latoriței



Sursa: Google image

Situate între Munții Latoriței și Munții Căpătâni, în partea de sud a Munților Latorița și în cea de nord a Munților Căpătâni, sâpate de râul Latorița, afluent al Lotrului. Cheile Latoriței sunt unele dintre cele mai spectaculoase defilee din țară. Cheile Latoriței sunt de o rară frumusețe, peisajul fiind unul sălbatic completat de piatră, mușchi și multe căderi de ape. Întinzându-se pe o distanță de cca. 25 km, Cheile Latoriței oferă o priveliște de o frumusețe nebănuită, oferind și posibilitatea de a traversa munții prin Cheile Oltețului pentru a ajunge la Peștera Polovragi și Mănăstirea Polovragi și de aici la Peștera Muierii.

Barajul Petrimanu



Sursa: Google image



Strategia de Dezvoltare Locală a Comunei Malaia 2021 – 2027 Vâlcea - România



Barajul Petrimanu este situat la limita lacului de acumulare Petrimanu și are o înălțime de 50 m. Transportul apei din Lacul Petrimanu către Lacul Vidra se face prin pomparea (ridicarea) apei printr-o galerie subterană în Munții Latoriței și apoi prin cădere liberă în Lacul Vidra.

Lacul Petrimanu

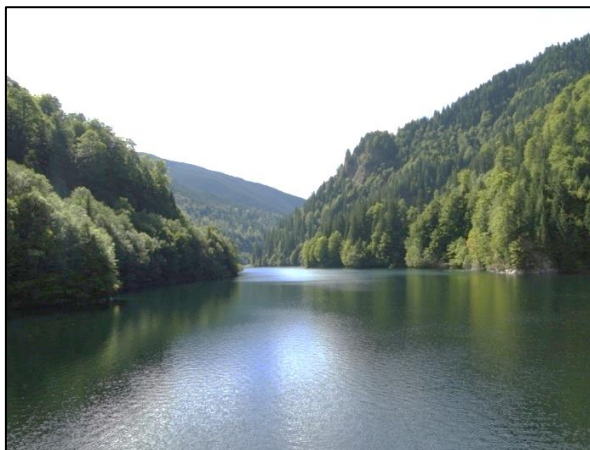

Sursa: Google image

Lacul Petrimanu, care are o adâncime de 48 de metri, este unul dintre cele mai importante obiective turistice din Transalpina. Cu apa de o limpezime rară, lacul este renumit pentru păstrăvul care se prinde aici. Este vorba de păstrăv indigen și păstrăv curcubeu. Aici se mai poate pescui scobar, boiștean și lipan. În jurul lacului Petrimanu, în perioada 10-25 iunie înflorește bujorul de munte, o plantă rară și ocrotită prin lege.

Barajul Galbenu

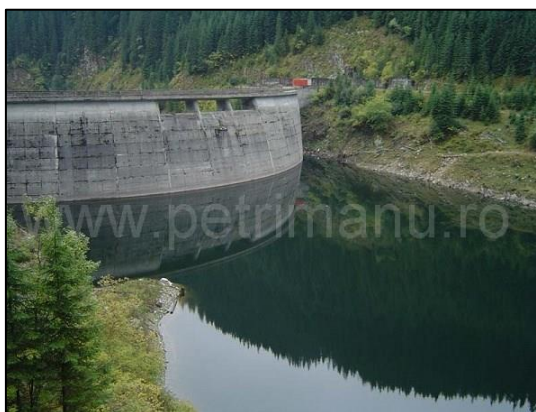

Sursa: Google image

Barajul este situat la limita lacului de acumulare Galbenu și are o înălțime de 60 de metri. Transportul apei din acest lac către Lacul Vidra se face printr-o galerie subterană în Munții Latoriței prin cădere naturală (captare gravitațională).



Strategia de Dezvoltare Locală a Comunei Malaia 2021 – 2027 Vâlcea - România



Lacul Galbenu



Sursa: Google image

Lacul Galbenu este un lac de acumulare care alimentează Lacul Vidra, unul dintre cele mai importante obiective turistice din Transalpina.

Acesta este situat în județul Vâlcea, în amonte de Lacul Petrimanu, între Muntele Bălescu și Muntele Galbenu, pe pâraul Latorița și la o altitudine de 1304 metri.

Lacul are o suprafață de 17 hectare și o adâncime de 49 de metri. Pe acesta s-a construit un baraj cu o înălțime de 60 metri și un volum util de 1,8 milioane metri cubi.

Apa din lac este transportată prin cădere naturală (captare gravitațională) către Lacul Vidra, printr-o galerie subterană din Munții Latoriței.

Obiective istorice și culturale în comuna Mălaia

Biserica din lemn Sfinții Împărați Constantin și Elena



Sursa: Google image

Cea mai mică biserică din județul Vâlcea, biserica de lemn din satul Ciunget, a devenit emblema turistică a localității Mălaia, aceasta apărând în materialele de promovare ale obiectivelor din zonă.

“În satul de vacanță Ciungetu, unde deja se concentrează cea mai mare dezvoltare pe acest segment, avem o bijuterie a spiritualității românești. Este vorba de cea mai mică biserică de lemn din Vâlcea, construită destul de târziu, în 1861, de săteni. Ctitorul principal este un localnic înstărit, de altfel el și familia sa sunt pictați pe zidurile bisericii. Este o biserică atipică, ea nu seamănă cu cele din sudul județului, dar să nu uităm că, până la construcția acesteia în satul Ciunget, un sat izolat în acea



Strategia de Dezvoltare Locală a Comunei Malaia 2021 – 2027 Vâlcea - România



vreme, nu exista un lăcaș de cult, ci doar o troiță, unde, sporadic, călugării de la Cozia țineau slujbe. Sunt multe legende legate de această biserică, se spune că cel care a construit-o a trăit, datorită acestei inițiative, aproape 110 ani”.

Biserica cu hramul Sfinților Constantin și Elena este considerat, astfel, obiectivul turistic principal al localității Mălaia.

Biserica din lemn Sf. Nicolae si Cuvioasa Paraschiva



Sursa: Google image

Biserica de lemn „Sfântul Nicolae și Cuvioasa Paraschiva” a fost ridicată „În zilele Blagocestivului Domn Ioan Alisandru Ipsilant Voievod la anul de la Adam 7315 – iunie Biserica a fost realizată în cinci zile. În partea dreaptă a pisaniei apare textul „Rescumpărături pre noi Doamne din blestemul legi cu scump sângele tău: Pre Cruce fiind resticnit, și cu sulița în coasta împuns. Păzește Doamne pre acest sf. Locaș care l-ai câștigat cu scump sângele tău.”

Biserica este construită din lemn de molid, peste care s-a aplicat tencuială pe interior și exterior. Pictura și iconografia îmbină armonios pictura țărănească, cu arta murală tradițională creștin-ortodoxă.

Mănăstirea Înălțarea Sfintei Cruci



Sursa: Google image



Strategia de Dezvoltare Locală a Comunei Malaia 2021 – 2027 Vâlcea - România



Mănăstirea Înălțarea Sfintei Cruci se află pe drumul național ce leagă orașele Râmnicul Vâlcea și Sibiu, în comuna Mălaia, la altitudinea de aproximativ 700 de metri. Din DN7A, un drum șerpuit, asfaltat te urcă spre platoul unde se ridică semeață mănăstire.

Fântâna Brătienilor și Crucea Brătienilor



Sursa: Google image

Fântâna Brătienilor și Crucea Brătienilor sunt situate în apropierea localității Mălaia.

Crucea a fost construită în anul 1925 de către Vintilă Brătianu și soția sa - Lia, în memoria părinților lor. Crucea a fost sculptată în gresie masivă, dar totuși timpul și-a lasat amprenta asupra ei, numele tatălui lui Vintilă (Ion C. Brătianu) fiind ilizibil.

Izvorul este situat la câțiva metri de crucea de piatră. În prezent este inclusă pe lista monumentelor istorice.

2.7.12. Administrație publică

Primăria comunei Mălaia, ca de altfel toate comunele din țara noastră au fost înființate în baza legii administrative din anul 1864, care conținea următoarea prevedere: Tate satele, orașele și orașelele vor forma pe viitor commune. Comunele se împart în rurale, compuse din unul sau mai multe sate, cătune etc. Și commune urbane adică orașe sau orașele.

La acea dată comuna Mălaia avea structură administrativă proprie, cu servicii de arhivă și se compunea din satele: Mălaia, Săliște, Ciunget și Voineasa. Sediul administrativ al acestor sate a fost în Mălaia. Din anul 1908 satul Voineasa s-a desprins și s-a declarat comună de sine stătătoare.

Conducerea comunei va fi încredințată unui primar și consiliului comunal format din cinci membri la 1500 de locuitori, aleși pe timp de doi ani, de către Adunarea Generală. Primarul era însărcinat cu executarea legilor « privegherea ordinii publice, regulamentelor ca semn distinctiv al funcției supreme în Comună primarul trebuia să poarte « o esarfă tricoloră la cingătoare », semn de recunoaștere a deosebitei lui autorități, dar o dovadă a trezirii naționale.



Strategia de Dezvoltare Locală a Comunei Malaia 2021 – 2027 Vâlcea - România



Primul primar al Comunei Mălaia ales prin vot a fost Vasile Nicolaescu—1865. Odată constituit consiliul comunal, membrii acestuia depuneau jurământul : «Jur credință domnitorului, supunere legilor țării și sprijin intereselor comunei. Așa să-mi ajute Dumnezeu ! ».

Tot la primărie a trecut acum evidența stării civile. Până la acea dată evidențele stării civile reveneau bisericii prin slujitorii ei din fiecare parohie. Direcția Județeană a Arhivelor Statului Vâlcea deține în «Fondul Primăriei Comunei Mălaia» evidența nașterilor, cununiilor a morților, începând cu anul 1865, așa după cum am arătat ceva mai sus.

În anul 1870 Consiliul Comunei Mălaia a fost ales prin vot în persoanele : Manta Nicolae, Socolescu R. Radu Stirincă Popescu.

Comuna Malaia ca celelalte așezări din partea de nord a județului Vâlcea au făcut parte din Plaiul Cozia.

Situația financiară a comunei pe anul 1891, era la venituri de 1 554 lei iar la cheltuieli de 1 409 lei. Tot acum sunt înregistrați în comună 103 stupi de albine, țuica se fabrica în jur de 135 decaltri pe an, iar livezile dau 5 640 cară fin.

În baza legii pentru organizarea serviciului poștal rural din anul 1892, fiecare comună avea un factor poștal iar dacă acesta lipsea, munca era îndeplinită de notarul comunei. În 1893 se înființează Jandarmeria rurală cu scopul de a veghea la siguranța statului, menținerea ordinii publice și de a păzi căile de comunicație.

În anul 1908 s-au înființat primele posturi telefonice în Malaia și Săliște. În vederea acestei lucrări, stâlpii au fost procurați din comună, din lemn, iar sârma din oțel galvanizat de 2 mm grosime a fost aprobată de Direcția Generală a poștelor cu rezultate « satisfăcătoare pentru conductibilitate și rezistență ». Tot în acest an apare o nouă lege administrativă prin care se renunță la denumirea de «plai» se acceptă cea de «plasă».

Situația economico - financiară a Primăriei comunei Mălaia, pe anul 1909, era la venituri de 5 255 lei iar la cheltuieli de 4 191 lei, cu un excedent financiar de 1 064 lei. Localitatea Mălaia făcea parte din Plasa .

Muntele (în locul plaiului Cozia), cu reședința în comuna Brezoi. În 1911—1912 s-a dublat circuitul telefonic Brezoi—Malaia și s-a înființat unul nou «dublu circuit în primăriile Malaia și Voineasa». Post telefonic a fost înființat în Ciunget odată cu exploatarea pădurilor de către Societatea Carpatina. Acest post telefonic a fost instalat în casa familiei Vangu Calistrat. Firul telefonic făcea legătura cu postul din Voineasa peste Dealul Strategica.

Prin decretul regal din 1925 este promulgată Legea pentru Unificarea Administrativă a României, în baza căreia Plasa Muntele înlocuită cu Plasa Cozia, iar reședința se mută de la Brezoi la Calimănești.

Din anul 1931 toate satele din Lovișea, cele mai importante au statutul de comune de sine stătătoare, așa cum au fost în timpul dintre 1878 -1908, iar cele de pe partea dreaptă a Oltului, făceau parte din marea comună rurală Brezoi.

Primăria Comunei Malaia în anul 1950 făcea parte din Regiunea Vâlcea, care în anul 1952 se desființează și ia naștere o nouă formă administrativă, anume, Regiunea Pitești, cu 13 raioane. Aceste regiuni erau împărțite în raioane. Comuna Malaia a făcut parte din Raionul Lovișea cu reședința la



Strategia de Dezvoltare Locală a Comunei Malaia 2021 – 2027 Vâlcea - România



Călimănești. În 1950 au loc alegeri pentru Sfaturile populare, care erau considerate ca fiind cea mai importantă realizare democratică a comunităților în organizarea puterii de stat.

Regiunea Pitești în anul 1956 avea două raioane mai puțin, pentru că unul dintre ele Lovișea s-a desființat a fost inclus în Raionul Râmnicu — Vâlcea. În 1960 Regiunea Pitești își schimbă denumirea în Regiunea Argeș, cu reședința la Pitești, iar Raionul Rm. Vâlcea cu 38 de comune, printre care Malaia, făcea parte din Regiunea Vâlcea. În 1968 are loc o nouă împărțire administrativă a țării, moment, în care Vâlcea devine județ, iar comuna Malaia face parte din această formă administrativă până astăzi.

În 145 de ani, Comuna Malaia a fost administrate de 47 de primari.



Foto: Primăria comunei Malaia

Bugetul Comunei Mălaia în anul 2018		
WEB13 - Cheltuieli totale (execuția bugetului local) (Lei)	Lei RON	3692375,00
WEB14 - Venituri proprii obținute la nivel local (Lei)	Lei RON	2481039,00
WEB15 - Cheltuieli totale cu investițiile de la bugetul local (Lei)	Lei RON	3692375,00
WEB16 - Veniturile proprii previzionate ale bugetului la nivel local (Lei)	Lei RON	2748630,00
WEB20 - Venituri totale la bugetul local (Lei)	Lei RON	3968719,00

Sursa: INS Valcea, 2018

Bugetul Comunei Mălaia în anul 2019		
WEB13 - Cheltuieli totale (execuția bugetului local) (Lei)	Lei RON	8715988,00
WEB14 - Venituri proprii obținute la nivel local (Lei)	Lei RON	5893228,00
WEB15 - Cheltuieli totale cu investițiile de la bugetul local (Lei)	Lei RON	1964968,00
WEB16 - Veniturile proprii previzionate ale bugetului la nivel local (Lei)	Lei RON	6482550,00
WEB20 - Venituri totale la bugetul local (Lei)	Lei RON	8474120,00

Sursa: INS Valcea, 2019

Cetățenii consideră rolul, Primarului, Consiliului Local și conducerii școlilor foarte importante pentru dezvoltarea comunei.



Strategia de Dezvoltare Locală a Comunei Malaia 2021 – 2027 Vâlcea - România

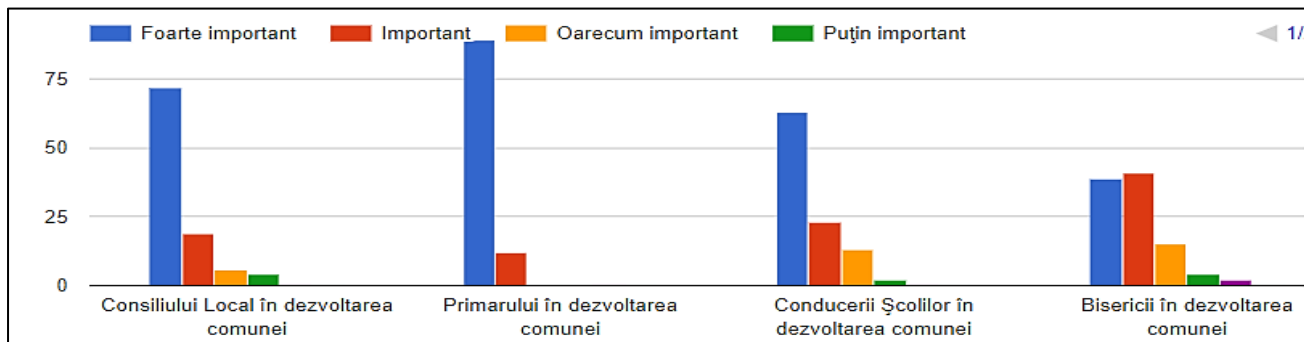

Sursa: Sondaj de opinie



Strategia de Dezvoltare Locală a Comunei Malaia 2021 – 2027 Vâlcea - România



CAPITOLUL III - ANALIZA SWOT A COMUNEI MALAIA

3.1 Considerații introductive

Analiza SWOT reprezintă elementul cheie al unei strategii de dezvoltare locală, fiind etapa care, împreună cu analiza diagnostic, face legătura între starea de fapt, rezultată din analiza situației existente, și proiecția comunității pe termen scurt sau mediu, exprimată în direcții de dezvoltare și plan de acțiune.

Analiza SWOT este elaborată grupând elementele identificate în cadrul analizei situației locale în puncte tari (strengths – S), puncte slabe (weaknesses – W), oportunități (opportunities- O) și amenințări (threats – T).

Această trecere în revistă a situației existente la nivel local în comuna Malaia are ca rezultat o imagine completă și coerentă asupra comunității. Analiza SWOT a fost realizată și în baza rezultatelor sondajului realizat la nivelul comunei Malaia pe un eșantion reprezentativ de 101 de cetățeni, de Forum Proiect Invest SRL și prin consultarea cetățenilor din comuna.

Analiza SWOT este, așadar, o analiză a situației actuale care are rolul de a identifica elementele de potențial intern și extern, cum sunt resursele, competențele, tendințele unor procese conexe. Analiza SWOT implică identificarea elementelor interne și externe, sortarea lor pe cele patru puncte, ordonarea și reținerea celor care pot avea un impact decisiv asupra realizării acțiunilor.

Având ca bază analiza SWOT, în capitolele următoare vor fi identificate direcțiile de dezvoltare ale comunei Malaia pornind de la resursele materiale, financiare și umane, oportunitățile de dezvoltare și incluzând și prioritățile strategice ale actorilor locali care au elaborat documente programatice pentru perioada 2021-2027.

În evaluarea și selecția opțiunilor strategice se va avea în vedere gradul în care acestea se bazează pe punctele tari ale organizației, modul în care ele pot să asigure depășirea punctelor slabe, utilizarea la maxim a oportunităților care pot apărea și minimalizarea amenințărilor care pot pune în pericol realizarea obiectivelor strategice.

A fost consultată populația pentru realizarea analizei SWOT, viziune, misiune, direcții strategice și portofoliu de proiecte în cadrul întâlnirilor de la nivel local. Astfel ca s-a realizat un Comitet Consultativ:

Dinculescu Gheorghe- Primar
Popescu Valentin Cosmin – Consilier personal primar
Constantin Plesanu Stefan – Consiliul local
Bogdan Remus Georgian – Consiliul local
Plavitu Petrica – Consiliul local
Jianu Ion Romica – Consiliul local
Ionescu Alin – Mediul privat
Ciutina Alexandru – Mediul privat
Paunescu Dumitru Octavian- Mediul privat
Popescu Radu – Mediul privat
Coman Elena- Mediul public



Strategia de Dezvoltare Locală a Comunei Malaia 2021 – 2027 Vâlcea - România



Infrastructură

Puncte tari	Puncte slabe
<ul style="list-style-type: none">• Existența unei bune infrastructuri de transport – comuna este tranzitată de DN 7A și DJ 701D;• Unele dintre drumurile naționale și locale au trotuare și rigole;• Existența străzilor amenajate, dintre care aproximativ 50% sunt asfaltate;• Existența sistemului de alimentare cu apă curentă a satelor componente;• Existența căminului cultural;• Existența unităților de învățământ preșcolar, primar și gimnazial;• Existența punctelor de traversare peste râul Lotru și afluenți;• Racordarea în întregime la rețeaua de alimentare cu energie electrică;• Existența punctelor de acces la obiectivele turistice;• Rețea de iluminat public/stradal în majoritatea zonelor;• Acces la internet/televiziune;• Acces la sistem de telecomunicație printr-o centrala telefonică automată;• Existența unui serviciu public de salubritate organizat la nivel local și concesionarea serviciului de colectare a deșeurilor de către un agent economic autorizat.	<ul style="list-style-type: none">• Deșeuri prezente pe albiile cursurilor de apă, potențial pericol de inundare;• Sistemul de alimentare cu apă curentă necesită extindere, reabilitare și potabilizare;• Insuficiente fonduri în bugetul local, necesare pentru efectuarea de reparații curente și capitale și de extindere, la drumurile, ulițele, podurile și podețele existente în comune;• Insuficiente fonduri în bugetul local pentru realizarea și extinderea de trotuare și rigole (în special pe DN7A);• Lipsa indicatoarelor rutiere și a oglinzilor retrovizoare;• Lipsa utilajelor pentru întreținerea drumurilor;• Lipsa rețelei de canalizare ape menajere;• Lipsa rețelei de alimentare cu gaze;• Întreruperi dese ale rețelei de alimentare cu energie electrică;• Lipsa surselor de energie „verde”;• Acces dezechilibrat la facilitățile telecomunicațiilor;• Insuficiente fonduri în bugetul local pentru reamenajarea sălii de evenimente din cadrul căminului cultural;• Insuficiente fonduri în bugetul local pentru modernizarea instituțiilor de învățământ preșcolar, primar și gimnazial;• Lipsa pistelor amenajate pentru biciclete pe drumul național și off-road;• Punctele de acces la obiectivele turistice necesită reamenajări;• Existența punctelor cu alunecări de teren;• Zone cu inundabilitate ce necesită lucrări de regularizare a râului;• Inexistența unui serviciu de voluntariat pentru situații de urgență, care are un grad de dotare cu echipamente bun, și un număr suficient de voluntari;• Posibilități financiare reduse ale localnicilor pentru reabilitarea clădirilor;



Strategia de Dezvoltare Locală a Comunei Malaia 2021 – 2027 Vâlcea - România



	<ul style="list-style-type: none">• Lipsa unui sistem video de supraveghere stradală;• Lipsa unei benzinării;• Conștientizarea redusă a populației referitoare la colectarea selectivă;• Iluminatul public inexistent în anumite zone.• Lipsa foaișoarelor și a trotuarelor în zonele de recreere;• Lipsa toaletelor ecologice și a coșurilor de gunoi amenajate pe terasele turistice;• Lipsa parcărilor în zonele cu obiective turistice (cascada Scoruș)• Lipsa măsurilor de corectare a torenților;• Lipsa paratrăsnetelor;• Lipsa utilajelor de colectare a deșeurilor;• Lipsa campaniilor pentru folosirea în Instituțiile publice a hârtiei reciclabile, a înlocuirii iluminatului prin becuri cu incandescență.
Oportunități	Amenințări
<ul style="list-style-type: none">• Instalarea rețelei de gaze naturale;• Implementarea rețelei de iluminat stradal alimentată cu energie solară;• Amenajarea de foaișoare și de trotuare în spațiile de recreere;• Reabilitarea și dotarea unităților de învățământ preșcolar din Ciungetu și reamenajarea sălii de evenimente din cadrul căminului cultural;• Crearea de piste de biciclete;• Realizare de trotuare și rigole (DN7A);• Crearea de toaleta ecologice și coșuri de gunoi pe terasele turistice;• Instalarea unei rețele de canalizare și introducerea apei potabile;• Achiziționarea de utilaje pentru întreținerea drumurilor și stingerea incendiilor;• Amenajarea drumurilor forestiere și comunale;• Îmbunătățirea facilităților de telecomunicație;• Construirea unei benzinării;• Conștientizarea populației cu privire la colectarea selectivă și întreprinderea de acțiuni pentru curățarea albiilor cursurilor de apă;• Reamenajarea punctelor de acces la obiectivele turistice;	<ul style="list-style-type: none">• Surse financiare insuficiente de dezvoltare a infrastructurii;• Torenții impun reabilitări de teren;• Schimbări frecvente în legislație;• Localitatea poate rămâne neatractivă pentru investitori din lipsa/insuficiența utilităților și a punctelor de atracție;• Alunecările de teren;• Creșterea riscului abandonării și degradării fondului construit, prin emigrarea temporară a populației în alte zone ale județului sau ale UE;• Apariția unor dificultăți în desfășurarea lucrărilor de infrastructură (condiții de trafic sau meteo);• Îmbătrânirea populației;• Lipsa informării cetățenilor;• Blocarea turismului din zona (infrastructura de drumuri spre pensiunile izolate, aflate în zone greu accesibile).• Costul ridicat al documentațiilor preliminare și necesitatea cofinanțării proiectelor, poate împiedica accesarea fondurilor europene;• Calamități naturale (cutremur, inundații, incendii);



Strategia de Dezvoltare Locală a Comunei Malaia 2021 – 2027 Vâlcea - România



- | | |
|---|---|
| <ul style="list-style-type: none">• Lucrări de regularizare a râului în zonele cu inundabilitate și întreprindere de acțiuni pentru consolidarea zonelor cu alunecări de teren frecvente;• Lucrări de mentenanța și îmbunătățire a rețelei de alimentare cu energie electrică;• Accesarea de fonduri pentru implementarea surselor de energie “verde”;• Implementarea unei rețele de camere de monitorizare;• Serviciu de voluntariat pentru situații de urgență;• Proiecte finanțate din Fondurile Nerambursabile 2021-2027;• Realizarea de trasee off-road;• Realizarea de parcări pentru obiectivele turistice (Cascada Scoruș);• Măsuri de corectare a torenților;• Crearea de spații de distracții pentru copii;• Instalarea de paratrăsnete;• Crearea de toalete ecologice și coșuri de gunoi;• Achiziția de mașini de colectare a deșeurilor;• Campanii pentru folosirea în Instituțiile publice a hârtiei reciclabile, a înlocuirii iluminatului prin becuri cu incandescență. | <ul style="list-style-type: none">• Instalare stare de necesitate sau război. |
|---|---|



Strategia de Dezvoltare Locală a Comunei Malaia 2021 – 2027 Vâlcea - România



Educație și resurse umane

Puncte tari	Puncte slabe
<ul style="list-style-type: none">• Existența unității de învățământ primar și gimnazial - Școala gimnazială Malaia;• Existența unităților de învățământ preșcolar în Malaia, Săliștea, Ciungetu);• Adaptarea infrastructurii la cerințele de desfășurare a activităților școlare online;• Existența terenului de fotbal în cadrul unității de învățământ primar și gimnazial- Școala gimnazială Mălaia;• Existența bazei sportive localizată în Lunca Mălăii;• Existența unei școli de vară – Cercetașii României;• Structura organizatorică a școlii este corespunzătoare la nivelul comunei;• Există un management responsabil cu implicare directă pe toate planurile (administrativ, educativ, resurse, etc.);• Monitorizarea activității de formare din școală este corespunzătoare, urmărește cunoașterea culturii organizaționale a școlii, corectitudinea activității și rezultatele efective ale formării personalului didactic;• Aplicarea corectă și creativă a programei Școlare;• 20 de cadre didactice calificate și titulare, cu vechime mare atât în învățământ, cât și în școală, permit realizarea unui învățământ de calitate;• Un mare interes din partea cadrelor didactice pentru participarea la cursuri de formare profesională organizate de C.C.D. și I.S.J.;• Situația la învățământ prezintă rezultate bune la toate nivelele;• Rată scăzută de neșcolarizare sau abandon Școlar;• Spații Școlare adecvate pentru activitatea de formare;• Stare disciplinară bună;	<ul style="list-style-type: none">• Sporul natural negativ;• Pondere scăzută a populației ocupate cu studii superioare;• Nivel educațional scăzut al populației rurale;• Nivel scăzut al oportunităților de angajare în special în mediul rural;• Mobilitate scăzută a forței de muncă;• Dezechilibrul pieței muncii;• Necorelarea educației și instruirii cu cerințele pieței muncii;• Oportunități reduse pentru învățarea permanentă;• Nivel scăzut al instruirii profesionale;• Lipsa oportunităților egale pentru persoanele supuse excluziunii sociale;• Venituri reduse;• Lipsa locurilor de munca;• Politica educațională slabă de atragere a elevilor în unitatea Școlară locală (insuficientă implicare pentru creșterea imaginii școlii);• Pierderea posibilității de formare a eșalonului liceal la nivel de comună;• Familiile elevilor nu sunt implicate suficient în activitatea de educare a copiilor;• Starea motivațională a cadrelor didactice și a elevilor este scăzută;• Starea materială precară și nivel scăzut de cultură și instruire al unor familii;• Migrația elevilor din satele componente comunei spre școala de oraș și depopularea Școlară a structurilor locale Școlare;• Lipsa posibilităților de desfășurare a activităților sportive (a orelor de educație fizică), la nivelul tuturor structurilor, pe vreme de iarnă sau timp nefavorabil;• Accesul dificil, din punct de vedere material, la activitățile de perfecționare didactică;• Fonduri insuficiente/inexistente pentru premiarea performanței Școlare a elevilor;



Strategia de Dezvoltare Locală a Comunei Malaia 2021 – 2027 Vâlcea - România



- Dotarea laboratoarelor de IT cu PC-uri conectate la internet;
 - Fondul de carte din biblioteca școlii este bogat și cu noutăți editoriale;, toate cadrele didactice fiind implicate în activitatea de formare;
 - Susținerea activităților din planul anual de activități școlare și extra Școlare, toate cadrele didactice fiind implicate în activitatea de formare continuă la nivel de școală;
 - Obiectivele propuse sunt în conformitate cu nevoile de formare ale cadrelor didactice și răspund nevoilor școlii și ale colectivului de elevi;
 - Există interes pentru activitatea de consultanță și consiliere a cadrelor didactice;
 - Nu s-au înregistrat fenomene de delicvență sau infraționalitate la nivelul școlii.
- Cooperarea slabă între comisiile metodice la nivelul școlii;
 - Lipsa unor grupe de grădiniță cu program prelungit;
 - Nu sunt popularizate întotdeauna experiențele pozitive când se încearcă, acestea nu au rezonanța potrivită;
 - Imposibilitatea părinților de a-i susține financiar pe copii la școală;
 - Lipsa programelor de orientare profesională a Șomerilor;
 - Fonduri insuficiente ale părinților pentru susținerea elevilor în școală;
 - Programe de consiliere și orientare Școlară pentru combaterea fenomenului de abandon Școlar;
 - Lipsa programelor „a doua șansă” pentru tinerii care au părăsit timpuriu școala;
 - Neacordarea de burse elevilor care provin din familii cu o situație financiară dificilă;
 - Lipsa parteneriatelor între școală-administrație - mediu privat;
 - Lipsa programelor de consiliere și orientare profesională pentru Șomeri;
 - Lipsa programelor de consiliere și orientare profesională pentru Șomeri;
 - Lipsa formării inițială și continuă a cadrelor didactice și resurselor umane din unitățile de învățământ;
 - Lipsa sălii de educație fizică;
 - Neadaptarea anuală a organigramei și ROF la nevoile instituției și schimbările legislative;
 - Lipsa unor stagii de instruire în cadrul biroului ACR de la Bruxelles;
 - Lipsa întâlnirilor organizate cu cetățenii;
 - Lipsa parteneriatelor cu organizațiile neguvernamentale;
 - Lipsa oportunităților de specializare a funcționarilor de la urbanism și amenajarea teritoriului;
 - Lipsa automatizării administrației publice.



Strategia de Dezvoltare Locală a Comunei Malaia 2021 – 2027 Vâlcea - România



Oportunități	Amenințări
<ul style="list-style-type: none">• Înființarea unei Fundații culturale care să cuprindă ansambluri, soliști și care să fie coordonate de profesori de muzică/arte etc.• Infuzia de resurse financiare în școală pentru manuale școlare, reparații curente și capitale;• Disponibilitatea unor instituții de a veni în sprijinul școlii;• Schimbarea modului de abordare a procesului instructiv-educativ;• Varietatea cursurilor de perfecționare și formare continuă oferite de CCD;• Întreprinderea de schimburi de experiență și pentru acțiuni organizate în parteneriat cu alte școli;• Extinderea rețelei de internet la nivelul localității;• Posibilitatea înființării unor ateliere de arte și meserii;• Dezvoltarea antreprenoriatului;• Dezvoltarea formelor de stimulare a angajărilor;• Programe de includere socială în mod egal pe piața forței de muncă, a femeilor și bărbaților;• Dezvoltarea societății civile;• Cooperarea internă și externă în domeniul educației și formării;• Tehnici moderne de educație;• Alocarea de premii elevilor care obțin rezultate notabile, încurajându-i astfel să învețe și să continue studiile;• Modernizarea unităților de învățământ (dotarea laboratoarelor IT cu PC-uri conectate la internet) și crearea unei săli de sport;• Înființarea unei grupe de grădiniță cu program prelungit pentru a descuraja migrația elevilor încă din aceasta etapă;• Programe de consiliere și orientare Școlară pentru combaterea fenomenului de abandon Școlar;• Programe „a doua șansă” pentru tinerii care au părăsit timpuriu școala;• Acordarea de burse elevilor care provin din familii cu o situație financiară dificilă;	<ul style="list-style-type: none">• Migrația tinerilor;• Migrația forței de muncă;• Lipsa unor politici educaționale consecvente cu ținte și strategii clare care să fie urmărite indiferent de partidul de la guvernare;• Eliminarea ajutorului financiar pentru achiziționarea de materiale necesare cadrelor didactice;• Motivarea morală și salarială nu ajută cadrul didactic în activitate;• Programe Școlare prea încărcate;• Scăderea nivelului de trai (elevi, profesori, părinți);• Creșterea numărului de Șomeri în rândul părinților;• Lipsa de experiență și de sprijin privind elaborarea de proiecte de finanțare;• Slabă motivație a elevilor pentru învățare;• Migrația copiilor de grădiniță spre oraș la grupe cu program prelungit;• Instabilitatea cadrelor didactice (în fiecare an elevii au profesori noi);• Popularizarea prin emisiunile TV a subculturii și a nonvalorilor;• Continuarea declinului demografic;• Adâncirea dezechilibrului pe piața muncii între cerere și ofertă;• Migrarea forței de muncă înalt calificată;• Lipsa oportunităților de angajare;• Abandonul Școlar;• Populație îmbătrânita;• Scăderea gradului de implicare a cetățenilor în programele localității;• Natalitate scăzută.



Strategia de Dezvoltare Locală a Comunei Malaia 2021 – 2027 Vâlcea - România



- Încheierea unor parteneriate între școală-administrație - mediu privat;
- Programe de consiliere și orientare profesională pentru Șomeri;
- Programe de consiliere și orientare profesională pentru Șomeri;
- Formarea inițială și continuă a cadrelor didactice și resurselor umane din unitățile de învățământ;
- Realizare sală de sport;
- Adaptarea anuală a organigramei și ROF la nevoile instituției și schimbările legislative;
- Organizarea unor stagii de instruire în cadrul biroului ACR de la Bruxelles;
- Organizarea unor întâlniri cu cetățenii;
- Încheierea de parteneriate cu organizații neguvernamentale;
- Specializarea funcționarilor de la urbanism și amenajarea teritoriului;
- Informarea administrației publice prin realizarea bazelor de date geospațiale, utilizarea GIS-ului.
- Creșterea nivelului de calificare prin participarea la programe de pregătire profesională derulate în cadrul proiectelor finanțate prin fonduri structurale.



Strategia de Dezvoltare Locală a Comunei Malaia 2021 – 2027 Vâlcea - România



Sănătate

Puncte tari	Puncte slabe
<ul style="list-style-type: none">• Existența și buna funcționare a cabinetului individual de medicină de familie (CMI Teodorescu Lucian);• Stare foarte bună a construcției care găzduiește cabinetul medical și farmacia;• Toți locuitorii sunt înscriși la un medic de familie;• Profesionalismul medicului de familie;• Existența unei farmacii în centru comunei;	<ul style="list-style-type: none">• Lipsă farmacie veterinară;• Lipsă cabinet veterinar;• Lipsă asistenților medicali comunitari;• Lipsă unui cabinet stomatologic;• Lipsă unui spital și al unui centru de permanență în zona;• Dotarea insuficientă a cabinetelor medicale;
Oportunități	Amenințări
<ul style="list-style-type: none">• Înființarea unui cabinet stomatologic;• Înființarea unui centru medical permanent;• Înființarea unui cabinet și a unei farmacii veterinare;• Dotarea și modernizarea cabinetelor medicale;• Înființarea de posturi pentru asistenți medicali comunitari;• Linii de finanțare externe în vederea cofinanțării eventualelor aplicații, acțiuni/ activități.	<ul style="list-style-type: none">• Costuri ridicate ale serviciilor medicale;• Legislație fluctuantă în domeniu;• Slabă motivare a persoanelor care au posibilitate chiar redusă de a se asigura medical, de a încheia un contract cadru pentru plata contribuției financiare direct la CAS; (în contractul cadru a legii asigurărilor de sănătate, este stipulat faptul că persoanele care nu au asigurare medicală și doresc să plătească contribuția la CAS, trebuie să plătească retroactiv un anumit număr de luni, pentru a putea să beneficieze de servicii de sănătate publică);



Strategia de Dezvoltare Locală a Comunei Malaia 2021 – 2027 Vâlcea - România



Turism și Cultură

Puncte tari	Puncte slabe
<p>TURISM</p> <ul style="list-style-type: none">• Melcii Doabrei;• Moara Dracilor;• Boroncioaia;• Apa Spânzurată;• Cascada Scoruș;• Piatra cu găuri (Doabra);• Gâlcescu;• Domeniul Schiabil Transalpina;• Păsări;• Peștera laptelui;• Piatra Târnovului;• Poarta Soarelui;• Transalpina;• Cascadă în Gataracte;• Portalul Peșterii Laptelui;• Rezervația Târnovu;• Cheile Latoriței;• Fântâna Brătienilor;• Amenajarea hidrotehnica Lotru;• Biserica Veche Ciungetu (monument istoric);• Biserica Veche Mălaia (monument istoric);• Tabăra Brășior;• Spălătorie P.F.A Popescu A.I• Terase, baruri, restaurante (Popescu G., Manta, Dexi MCO, Ionescu);• Păstrăvării;• Peșterile de pe teritoriul comunei;• Drumul Regelui;• Cadru natural deosebit și variat. <p>CULTURĂ</p> <ul style="list-style-type: none">• Existența unei zone cu puternice tradiții în domeniul cultural și spiritual (iarna);• Experiența organizării de activități culturale, sportive și de promovare a tradițiilor locale;• Echipa de fotbal Foresta-Malaia;• Prezența pe raza comunei a multor obiective turistice, culturale;	<p>TURISM</p> <ul style="list-style-type: none">• Modesta promovare a potențialului turistic al zonei, a tradițiilor culturale și a traseelor turistice;• Drumul, traseul și parcare neamenajată pentru Cascada Scoruș și Fântâna Brătienilor;• Coordonate greșite ale Cascadei Scoruș;• Amenajarea drumului și a traseului pentru Fântâna Brătienilor;• Amenajarea drumul Transcăpățâni;• Lipsa pistei de biciclete (continuare de la Păscvaia);• Inexistente trasee Off-road;• Inexistența unui parc de aventură;• Inexistența unui centru de informare turistică;• Drumul Județean 709D Latorița-Galbenu;• Slaba valorificare a zonei turistice Coasta Benghii;• Lipsa marcajelor turistice;• Lipsa toaletelor ecologice pentru turiști;• Lipsa spațiilor amenajate recreative (hidrobiciclete, aventura parc);• Lipsa apei potabile și a canalizării;• Insuficienta dotare pentru activități turistice;• Lipsa unor oferte alternative pentru turiști• Lipsa pârtii de schi;• Lipsa de dezvoltare a agroturismului;• Lipsa promovării turismului prin participarea la târguri naționale în domeniu;• Lipsa traseelor tematice în cadrul Parcului Natural sau în afara acestuia;• Lipsa parteneriatelor pentru crearea unor pachete turistice;



Strategia de Dezvoltare Locală a Comunei Malaia 2021 – 2027 Vâlcea - România



- Colaborare bună între mănăstiri și administrația locală în ceea ce privește implicarea acestora în activitățile culturale ale comunității;
- Suficientă preocupare pentru cunoașterea istoriei și a tradițiilor locale, prin punerea în valoare a tezaurului cultural-istoric existent în localitate;
- Includerea în Strategia de Dezvoltare turistică a zonei montane Voineasa-Malaia-Obarsia Lotrului-Vidra-Transalpina-Petrimanu;
- Existența tradițiilor și obiceiurilor locale;
- Ospitalitatea recunoscută a locuitorilor ;
- Tradiții istorice și culturale nealterate;
- Amenajarea unor facilități de petrecere a timpului liber pentru tineri.

- Pregătirea precară a personalului pentru creșterea capacității de adaptare la mediul economic;
- Degradarea punctelor de acces la obiectivele turistice.

CULTURĂ

- Lipsa coșurilor de gunoi;
- Fonduri insuficiente pentru reabilitarea și modernizarea tuturor clădirilor ce adăpostesc locașuri de cultură;
- Informare/participare scăzută a cetățenilor la acțiuni/activități de interes cultural;
- Posibilități financiare reduse pentru tipărirea de broșuri, pliante de promovare a obiectelor de interes cultural de pe raza comunei;
- Îmbătrânirea populației active, migrația tinerilor și dezinteresul față de viața spiritual-culturală a comunității, grevează acțiunile derulate în acest domeniu;
- Lipsa unei trupe de teatru/dansuri populare pentru copii și tineret;
- Lipsa unui club al persoanelor vârstnice;
- Lipsa locurilor de joacă pentru copii.

Oportunități

TURISM

- Înființarea pârtiilor de ski;
- Amenajarea drumurilor forestiere și comunale;
- Amenajarea drumului, traseului și a unei parcuri pentru Cascada Scoruș;
- Crearea de toalete ecologice pentru turiști;
- Introducerea apei potabile și a canalizării;
- Promovarea mai activă a zonei;
- Înființarea punctelor de informare turistică (panouri, pliante, hărți stradale);
- Dezvoltarea infrastructurii de primire turistică (case de vacanță, hoteluri, pensiuni);
- Creșterea interesului turiștilor pentru zonă;
- Posibilitatea accesării de fonduri structurale pentru dezvoltarea turismului;
- Crearea de piste pentru biciclete;
- Crearea de trasee off-road;

Amenințări

TURISM

- Schimbările climatice, calamități naturale; - implicarea insuficientă a factorilor abilitați în promovarea zonei;
 - Creșterea atracției turiștilor români pentru destinații externe;
 - Degradarea zonelor atractive prin nerespectarea de către turiști a regulilor de vizitare;
 - Lipsa unor surse financiare constante;
 - Existența în număr mare a animalelor sălbatice;
- #### CULTURA
- Buget insuficient alocat activităților culturale.



Strategia de Dezvoltare Locală a Comunei Malaia 2021 – 2027 Vâlcea - România



- Înființarea unui mic parc de aventura;
- Introducerea apei potabile și a canalizării;
- Dezvoltarea agroturismului prin atragerea fondurilor europene pentru construcția pensiunilor;
- Promovarea turismului prin participarea la târguri naționale în domeniu;
- Realizarea de trasee tematice în cadrul Parcului Natural sau în afara acestuia;
- Dezvoltarea unui parteneriat pentru crearea unor pachete turistice;
- Pregătirea personalului pentru creșterea capacității de adaptare la mediul economic;
- Reamenajarea punctelor de acces la obiectivele turistice.

CULTURĂ

- Preocupări pentru întocmirea unor programe de dezvoltare durabilă;
- Amenajarea de coșuri de gunoi;
- Înființarea unei Fundații culturale (ansambluri, soliști, invitații către profesori de muzică, arte etc.);
- Stimularea creativității și inițiativei locale prin revigorarea și valorificarea tradițiilor cultural-artistice (serbări, hore, etc.);
- Atragerea de surse de finanțare pentru conservarea și modernizarea obiectivelor culturale de pe raza comunei;
- Dezvoltarea programelor de înfrățire cu localitățile din țară și/sau străinătate;
- Implicarea mai dinamică a instituțiilor de învățământ de pe raza comunei în desfășurarea activităților cu caracter cultural;
- Informarea și accesarea fondurilor europene de către tinerii comunității;
- Diversificarea activităților economice, în special în sectorul serviciilor;
- Înființarea de locuri de joacă pentru copii;
- Amenajarea cu mobilier specific a unor locuri de joacă pentru copiii preșcolari;
- Reabilitare Cămin Cultural (sală de evenimente);
- Activități tip club pentru pensionari.



Strategia de Dezvoltare Locală a Comunei Malaia 2021 – 2027 Vâlcea - România



Agricultură și protecția mediului

Puncte tari	Puncte slabe
<ul style="list-style-type: none">• Creșterea animalelor;• Venituri din exploatarea forestieră;• Amenajarea hidrotehnică LOTRU;• Existența florei și a faunei montane (animale sălbatice, bujor de munte etc.);• Colectarea selectivă a deșeurilor de către membrii din asociația Adi-Salubritate;• Potențial turistic deosebit;• Existența unor obiceiuri, tradiții și meșteșuguri care pot face obiectul dezvoltării unor activități economice la nivel local (produse, meșteșugărești, artizanale etc.);• Amplasare teritorială favorabilă în ceea ce privește accesibilitatea pe cale rutieră;• Existența forței de muncă disponibilă în comună, multe persoane apte și doritoare de a lucra;• Existența unor tradiții antreprenoriale (prelucrarea lemnului, dogăritul, pescuitul etc.);• Existența Agenților economici înregistrați care își au sediul sau punctele de lucru pe teritoriul comunei;• Există inițiative de revigorare a meșteșugurilor și obiceiurilor tradiționale ale populației;• Condiții naturale favorabile dezvoltării economice;• Tradiții îndelungate în unele sectoare ale agriculturii;• Mediu de viață nepoluant;• Patrimoniu cultural, folcloric și istoric deosebit;• Existența potențialului zootehnic;• Produse tradiționale (brânza de burduf, cașcaval, fructe de pădure);• Condiții igienico-sanitare pentru stanele tradiționale;	<ul style="list-style-type: none">• Lipsa educației pentru colectarea selectivă a gunoierului;• Lipsa platformelor pentru depozitarea gunoierului de grajd;• Nevalorificarea produselor tradiționale;• Lipsa Asociațiilor;• Lipsa forței de muncă;• Lipsa oportunităților de angajare;• Productivitate și profitabilitate scăzută;• Putere financiară scăzută a populației rurale;• Nu există o piață de desfacere;• Lipsa centrului de colectare a produselor lactate și a unei fabrici pentru procesarea laptelui și a produselor din carne;• Lipsă cultură civică, informare a populației privind protecția mediului;• Slaba valorificare a disponibilului de teren agricol în comuna Mălaia;• Existența unor exploatarea agricole reduse, ceea ce determină un grad scăzut de valorificare a produselor;• Buget redus al APL pentru susținerea proiectelor de investiții în resursa umană și a celor de dezvoltare locală;• Interes scăzut al Agenților economici locali pentru formarea profesională a angajaților;• Număr redus al investitorilor străini în comună;• Pondere redusă a terenurilor agricole din totalul suprafeței comunei;• Strategie neperformantă la nivelul comunei în ceea ce privește stimularea înființării de IMM-uri având ca rezultat nivelul redus de dezvoltare al acestui sector;• Număr redus al locurilor de muncă pe piața locală;• Lipsa formelor de energie „verde”;• Existența zonelor cu risc ridicat de inundații;• Insuficientă procesare locală a produselor vegetale, animale;



Strategia de Dezvoltare Locală a Comunei Malaia 2021 – 2027 Vâlcea - România



<ul style="list-style-type: none">• Potențial semnificativ pentru agricultura ecologică.	<ul style="list-style-type: none">• Lipsa de motivare de a se angaja a celor care primesc VMG;• Migrațiune masivă a populației active în zone mai dezvoltate ale României și în țări din spațiul European;• Lipsa de protecționism a produselor locale;• Număr redus de utilaje agricole utilizate în gospodăriile particulare;• Scăderea constantă a cereri și ofertei de servicii în plan local;• IMM-urile locale nu sunt încurajate pentru a participa la licitații pentru derularea unor lucrări de investiții locale;• Lipsa unei piețe agroalimentare;• Diversitate redusă a domeniilor economice reprezentate de către Agenții economici activi pe teritoriul României;• Lipsa unui agent economic local specializat în strategii de marketing, care să asigure/ acorde consultanță în domeniu pentru Agenții economici prezenți în comună;• Lipsa fermelor pilot;• Lipsa Zilei Energiei Inteligente;
Oportunități	Amenințări
<ul style="list-style-type: none">• Implementarea unui sistem de iluminare stradal cu lămpi led.• Corectarea torenților;• Instalarea de panouri fotovoltaice;• Modernizarea exploatărilor agricole;• Modernizarea antreprenorilor locali;• Înființarea centrelor de colectare zonală (Asociații, abator);• Instalare de paratrăsnete;• Implementarea puștelor de colectare selectivă (publice, pe tot teritoriul comunei);• Refacerea albiei râurilor cu gabioane și baraje;• Dezvoltarea agroturismului și protejarea tradițiilor istorice și culturale;• Investiții de protecție a mediului;• Creșterea activităților nonagricole;• Posibilitatea de promovare a produselor tradiționale;	<ul style="list-style-type: none">• Alunecări de teren ;• Viituri;• Trăsnete, fulgere;• Avalanșe;• Incendii de vegetație;• Îmbătrânirea populației;• Lipsa forței de muncă;• Lipsa mașinii de intervenții la incendii (mașină de pompieri);• Instabilitatea legislativă, modificarea frecvență a economiei, legi stufoase;• Politică nefavorabilă dezvoltării afacerilor (taxe și impozite numeroase);• Criză economică mondială agravantă a situației economiei europene – multe firme mici și mijlocii s-au închis;• Adaptabilitate scăzută la schimbare a Agenților economici și a forței de muncă;



Strategia de Dezvoltare Locală a Comunei Malaia 2021 – 2027 Vâlcea - România



- | | |
|--|---|
| <ul style="list-style-type: none">• Existența punctelor de atracție turistică care poate pune în valoare calitatea produselor (vânzarea directă de către producători);• Atragerea fondurilor europene pentru crearea centrelor de colectare și a fabricilor pentru procesarea laptelui și a produselor din carne;• Programe de finanțare a spațiului rural și a agriculturii;• Existența oportunităților de finanțare a activităților prin programe în cadrul fondurilor Europene;• Co-finanțare din resurse guvernamentale a proiectelor de dezvoltare a infrastructurii rurale, a activităților generatoare de venit, a pregătirii resursei umane;• Posibilități de îmbunătățire a infrastructurii de transport prin programe post-aderare în vederea facilitării accesului către Agenții economici locali și dinspre aceștia către piețele de desfacere a producției;• Posibilitatea dezvoltării agroturismului prin atragerea fondurilor europene pentru construcția pensiunilor;• Diversificarea activităților economice, în special în sectorul serviciilor;• Promovarea și stimularea asociațiilor agricole în scopul exploatarea intensiva a terenurilor;• Valorificarea terenurilor agricole degradate și nevaloroase;• Centru de prelucrare, procesare și desfacere fructe și ciuperci;• Înființarea de ferme pilot;• Zilele Energiei Inteligente. | <ul style="list-style-type: none">• Capacitate redusă de susținere financiară a modernizării;• Management defectuos al piețelor de desfacere;• Invasiunea pieței interne cu produse agricole ale țărilor beneficiare a unor fonduri substanțiale ale UE în ceea ce privește susținerea sectorului agricol;• Condițiile UE dificil de a fi îndeplinite de către Agenții economici autohtoni, aspect care face ca, pentru majoritatea producătorilor agricoli din România, piața UE să fie inaccesibilă;• Fonduri străine pentru investiții, relativ scăzute în raport cu necesarul;• Insuficientă pregătire în vederea accesării fondurilor Structurale și de Coeziune;• Profilul pur agricol al majorității satelor;• Munca sezonieră în care este activă majoritatea populației, se desfășoară în special în anotimpurile de primăvară și toamnă;• Sistemul de achiziții împiedică câștigarea contractelor de către firmele locale, fiind foarte restrictiv;• Subestimarea importanței mediului rural în dezvoltarea generală a regiunii;• Lipsa capitalului pentru susținerea investițiilor;• Valorificarea insuficientă a potențialului existent;• Dezvoltarea lentă a economiei rurale;• Dispariția produselor tradiționale;• Dispariția meseriilor tradiționale (oier) din zootehnie specializat;• Existența numărului mare de animale sălbatice. |
|--|---|



Strategia de Dezvoltare Locală a Comunei Malaia 2021 – 2027 Vâlcea - România



3.2 Direcțiile de Dezvoltare ale Comunei Malaia Pentru Perioada 2021-2027

Identificarea direcțiilor de dezvoltare ale comunei Malaia

Identificarea direcțiilor de dezvoltare ale comunei Malaia a avut la bază principiul dezvoltării locale integrate, înțelegând prin aceasta dezvoltarea prin corelarea celor trei componente majore ale dezvoltării unei comunități, și anume dezvoltarea economică, dezvoltarea socială și gestionarea echilibrată a resurselor și mediului natural, astfel încât realizarea fiecărui obiectiv strategic, aparținând oricărei componente de dezvoltare, actuale sau viitoare, să aibă un impact pozitiv sau cel puțin să nu afecteze realizarea obiectivelor din celelalte componente majore ale dezvoltării.

3.2.1. Viziunea de dezvoltare

Prin amplasarea sa, comuna Malaia va deveni până în 2027 un exponent al dezvoltării economice și sociale având la bază silvicultura. Dezvoltarea durabilă se va regăsi și pe plan economic printr-o silvicultură locală performantă, care valorifică durabil resursele locale, materiale și umane.

3.2.2. Misiunea

Comuna Malaia va oferi locuitorilor săi servicii publice, infrastructură și dotări socio-edilitare la standard europene, asigurându-le acestora un nivel de trai decent și confortabil, un mediu prielnic formării, muncii și petrecerii timpului liber, acces la servicii sociale de calitate.

3.2.3. Obiectivul general al Strategiei de Dezvoltare Locală constă în creșterea capacității de planificare și parteneriat a actorilor de la nivel local, în vederea dezvoltării economice și sociale și a comunității locale. În realizarea obiectivului general se va urmări atingerea următoarelor obiective specifice:

- Dezvoltarea infrastructurii locale pentru creșterea atractivității comunei pentru stabilirea populației în comună;
- Identificarea și promovarea intereselor reale ale comunității;
- Promovarea dialogului social și îmbunătățirea comunicării între toți actorii dezvoltării de la nivelul societății;
- Implicarea activă a actorilor de la nivel local în procesul decizional legat de viitorul dezvoltării comunității și inițierea a unor proiecte de dezvoltare;
- Corelarea inițiativelor și strategiilor locale sectoriale cu cele de la nivel județean, regional și național;
- Asumare a responsabilităților și consolidarea relațiilor de colaborare între actorii de la nivel local în vederea creșterii șanselor de accesare a fondurilor europene.

3.2.4. Direcții de dezvoltare ale comunei Malaia

DIRECȚII DE DEZVOLTARE 1: Dezvoltarea și modernizarea infrastructurii fizice și sociale și a serviciilor publice

Obiectivul direcției de dezvoltare: Îmbunătățirea calității vieții și păstrarea unui mediu sănătos prin înființarea/reabilitarea, dezvoltarea/extinderea și modernizarea infrastructurii fizice și



Strategia de Dezvoltare Locală a Comunei Malaia 2021 – 2027 Vâlcea - România



sociale și a serviciilor publice.

Sub-direcții propuse în cadrul Direcției de Dezvoltare 1:

1.1 Dezvoltarea și modernizarea infrastructurii rutiere și de transport.

În comuna Malaia s-a acordat o atenție deosebită asfaltării drumurilor în ultimii ani, însă infrastructura necesită o atenție deosebită și în următorii ani.

	<p>În urma realizării Sondajului de opinie în perioada decembrie 2020 s-au putut cuantifica părerile cetățenilor cu privire la problemele și oportunitățile de dezvoltare ale comunei. Studiul are la bază metoda anchetei sociologice, iar instrumentul de cercetare folosit în cadrul anchetei este chestionarul de opinii.</p>
<p>Ce ne-au spus cetățenii?</p>	<p>Opiniile cetățenilor în domeniu: Necesitatea îmbunătățirii drumurilor locale: în proporție de 54,45% cetățenii au răspuns că este necesară în foarte mare măsură.</p>

Proiecte propuse pentru măsura 1.1:

- Reabilitarea și modernizarea drumurilor comunale și forestiere;
- Realizarea de trotuare și piste pentru bicicliști;
- Realizarea de trasee off-road;
- Amenajarea de parcări în zone turistice (Cascada Scoruș, zona lacurilor Melcia, Brădișor, Galben)
- Dotarea serviciului întreținere drumuri și SVSU;
- Lucrări de consolidare a zonelor cu alunecări de teren frecvente;

Surse definanțare:

- Bugetul local;
- Bugetul județului Vâlcea;
- Bugetul de stat, programe guvernamentale, programe naționale;
- Credite și produse bancare românești;
- Creditele Băncii Europene de Investiții;

1.2 Extinderea și modernizarea infrastructurii edilitare de alimentare cu apă, înființarea rețelei de canalizare și extinderea celei de alimentare cu gaze

O prioritate pentru România și implicit pentru comuna Malaia o reprezintă realizarea serviciilor de utilități de bază. În acest moment peste 80% din comună are servicii de alimentare cu apă, este prioritar pentru următorii ani oferirea serviciilor de canalizare și epurare a apelor uzate.



Strategia de Dezvoltare Locală a Comunei Malaia 2021 – 2027 Vâlcea - România



Ce ne-au spus cetățenii?

În urma realizării Sondajului de opinie în decembrie 2020 s-au putut cuantifica părerile cetățenilor cu privire la problemele și oportunitățile de dezvoltare ale comunei. Studiul are la bază metoda anchetei sociologice, iar instrumentul de cercetare folosit în cadrul anchetei este chestionarul de opinie. **Opiniile cetățenilor în domeniu: Modernizarea rețelei de apă potabilă.** 54,45% din respondenți, consideră că modernizarea rețelei de alimentare cu apă potabilă este necesară în foarte mare măsură.

Proiecte propuse pentru măsura 1.2:

- Măsuri de corectare a torenților;
- Modernizarea și extinderea sistemului de alimentare cu apă;
- Lucrări de regularizare a râului în zonele cu inundabilitate crescută;
- Realizarea sistemului de canalizare;
- Realizarea rețelei de gaze naturale;
- Activități de ecologizare a cursurilor de apă;
- Campanii de conștientizare a populației privind adaptarea la schimbările climatice și utilizarea rațională a apei.

Surse de finanțare:

- Bugetul local;
- Bugetul județului Vâlcea;
- Bugetul de stat, programe guvernamentale, programe naționale;
- Credite și produse bancare românești;
- Creditele Băncii Europene de Investiții;
- Fondul de mediu;
- Programe bilaterale;
- Voluntariat.

1.3 Protejarea și îmbunătățirea calității mediului

Colectarea, reciclarea și tratarea deșeurilor reprezintă o prioritate și se regăsește și în angajamentele asumate de România față de Uniunea Europeană. Deși Legea 27/2007 privind aprobarea Ordonanței de urgență a Guvernului nr. 61/2006 pentru modificarea și completarea Ordonanței de urgență a Guvernului nr. 78/2000 privind regimul deșeurilor instituie obligativitatea sortării deșeurilor, deocamdată sistemul de colectare selectivă nu este pus la punct.



Strategia de Dezvoltare Locală a Comunei Malaia 2021 – 2027 Vâlcea - România



Ce ne-au spus cetățenii?

În urma realizării Sondajului de opinie in dembrie 2020 s-au putut cuantifica părerile cetățenilor cu privire la problemele și oportunitățile de dezvoltare ale comunei. Studiul are la bază metoda anchetei sociologice, iar instrumentul de cercetare folosit în cadrul anchetei este chestionarul de opinii.

Opiniile cetățenilor în domeniu:

Sistemul de canalizare: În prezent, comuna Malaia nu dispune de un sistem centralizat de canalizare menajeră, locuitorii având evacuarea apelor menajere rezolvată prin latrine uscate. Astfel realizarea rețelei de canalizare este necesară să se realizeze în foarte mare măsură.

Colectarea deșeurilor: Cetatenii au raspuns că este necesară modernizarea sistemului de colectare a deșeurilor reciclabile în foarte mare măsura.

Proiecte propuse pentru măsura 1.3:

- Crearea de spații de joacă și agrement petru copii dîn comuna Malaia;
- Implemenarea surselor de energie *verde* (rețea de iluminat stradal cu energie solară, modernizare agenți economici prin implementarea surselor de energie alternativă);
- Crearea de toalete ecologice și coșuri de gunoi stradale;
- Instalarea de paratrăsnete;
- Instalarea ueni rețele de camere de monitorizare;
- Implementarea unui sistem integrat de management al deșeurilor;
- Achiziția de mașini de colectare a deșeurilor (deșeuri din demolări);
- Zilele Energiei Inteligente;
- Campanii pentru folosirea în Instituțiile publice hârtiei reciclabile, a înlocuirii iluminatului prin becuri cu incandescență.

Surse de finantare:

- Bugetul local;
- Bugetul județului Vâlcea;
- Bugetul de stat, programe guvernamentale, programe naționale;
- Credite și produse bancare romanesti;
- Creditele Băncii Europene de Investiții;
- Fondul de mediu;
- Programe bilaterale;
- Voluntariat;
- Sponsorizări.



Strategia de Dezvoltare Locală a Comunei Malaia 2021 – 2027 Vâlcea - România



DIRECTIA DE DEZVOLTARE 2: Dezvoltarea economică a Comunei Malaia și creșterea nivelului de trai al populației.

Obiectivul direcției de dezvoltare: Creșterea gradului de atractivitate al comunei Malaia prin încurajarea activităților din industrie și agricultură și sprijinirea sectorului turistic. Identificarea și susținerea pentru finanțarea unor proiecte cu impact economic mare trebuie să fie prioritară altor proiecte.

	<p>În urma realizării Sondajului de opinie în decembrie 2020 s-au putut cuantifica părerile cetățenilor cu privire la problemele și oportunitățile de dezvoltare ale comunei. Studiul are la bază metoda anchetei sociologice, iar instrumentul de cercetare folosit în cadrul anchetei este chestionarul de opinie. Opiniile cetățenilor în domeniu:</p> <p>Datele statistice arată că locuitorii comunei Malaia își doresc ca investițiile să fie promovate astfel: în primul rând în turism și agroturism 82,2%, zootehnice 42,6% și silvicultură 38,6%.</p> <p>Procentajul mare obținut pentru afirmația că situația economică va fi mai bună, este datorat faptului că locuitorii comunei Malaia au încredere în instituțiile locale, că vor ține cont de părerile lor, și pe viitor se vor produce schimbări în toate domeniile de dezvoltate în comună.</p>
<p>Ce ne-au spus cetățenii?</p>	

Sub-direcții propuse în cadrul Direcției de Dezvoltare 2:

2.1 Dezvoltarea activităților Agricole ecologice

Agricultura ecologică este din ce în ce mai preferată agriculturii convenționale, atât de marii producători cât și de fermieri. Producătorii, procesatorii și comercianții ecologici sunt încurajați prin programe naționale și europene prin programe care să-i ajute să treacă de la agricultura convențională la cea ecologică.

Cadrul pentru dezvoltarea unor astfel de activități este deosebit de favorabil din următoarele considerente:

- obligativitatea asigurării culturilor agricole, ceea ce reduce riscul cultivatorului în cazul compromiterii recoltei;
- prețul de vânzare mare al produselor bio-organice;
- programele europene de distribuție a lactatelor, legumelor și fructelor în școli.

Proiecte propuse pentru măsura 2.1:

- Sprijinirea înființării unor centre de prelucrare sau colectare a laptelui, a cărnii, a fructelor și a ciupercilor;



Strategia de Dezvoltare Locală a Comunei Malaia 2021 – 2027 Vâlcea - România



- Dezvoltarea facilităților de sprijinire a activităților economice (crearea de puncta de vânzare directe a produselor locale tradiționale de către producători);
- Identificarea și stimularea unor noi afaceri agricole în mediul rural;
- Măsuri de sprijinire a agricultorilor prin accesarea de fonduri pentru modernizarea exploatațiilor Agricole;
- Sprijinirea înființării unor ferme pilot;
- Sprijinirea producătorilor tradiționali și a asociațiilor Agricole.

Surse de finanțare:

- Bugetul local;
- Bugetul județului Vâlcea;
- Bugetul de stat, programe guvernamentale, programe naționale;
- Credite și produse bancare românești;
- Creditele Băncii Europene de Investiții;
- Fondul de mediu;
- Programe bilaterale;
- Voluntariat;
- Sponsorizări.

2.2 Dezvoltarea activităților turistice

Cadrul natural al comunei și nivelul redus de obiective turistice, face ca localitatea să fie mai puțin atractivă pentru astfel de activități dedicate turiștilor, însă se pot realiza activități turistice de agrement pentru persoanele din zonă și de asemenea se pot înființa unități de cazare pentru perioade scurte de timp, pentru persoanele care sunt în tranziție prin zonă.

Proiecte propuse pentru măsura 2.2:

- Pregătirea personalului pentru creșterea capacității de adaptare la mediul economic;
- Realizarea de trasee tematice în cadrul Parcului Natural sau în afara acestuia;
- Dezvoltarea unui parteneriat pentru crearea unor pachete turistice;
- Dezvoltarea infrastructurii turistice și a serviciilor conexe (puncte de informare turistică-panouri, pliante, hărți stradale, site);
- Promovarea potențialului turistic;
- Încurajarea activităților în domeniul agroturismului și turismului de agrement;
- Reamenajarea punctelor de acces la obiectivele turistice;
- Înființarea pârtiilor de ski;

Surse de finanțare:

- Bugetul local;
- Bugetul județului Vâlcea;
- Bugetul de stat, programe guvernamentale, programe naționale;
- Credite și produse bancare românești;
- Creditele Băncii Europene de Investiții;



Strategia de Dezvoltare Locală a Comunei Malaia 2021 – 2027 Vâlcea - România



- Programe bilaterale;
- Sponsorizări;
- Fonduri private;

DIRECTIA DE DEZVOLTARE 3: Dezvoltarea resurselor umane

Obiectivul direcției de dezvoltare: Integrarea tuturor categoriilor de locuitori în viața social-economică a comunei prin dezvoltarea și valorificarea capitalului uman local.

Resursa umană este cea mai valoroasă resursă pe care o are comunitatea, deoarece ea pune în valoare potențialul local și asigură exploatarea eficientă și eficientă a celorlalte resurse. La acest capitol comuna Malaia are de rezolvat o problemă foarte dificilă, reprezentată de plecarea din oraș a unui număr foarte mare de tineri.

Pe de altă parte, statisticile europene arată că numărul pensionarilor se va dubla până în 2060. Pentru România estimările mai cuprind reducerea cu peste 20% a populației până în 2050, fiind în acest moment pe locul patru în Uniunea Europeană la scăderea populației și atingerea unui raport de 1,5 cetățeni activi la un pensionar, luând în calcul emigrația.

	<p>În urma realizării Sondajului de opinie în decembrie 2020 s-au putut cuantifica părerile cetățenilor cu privire la problemele și oportunitățile de dezvoltare ale comunei. Studiul mare la bază metoda anchetei sociologice, iar instrumentul de cercetare folosit în cadrul anchetei este chestionarul de opinii.</p>
<p>Ce ne-au spus cetățenii?</p>	<p>Opiniile cetățenilor în domeniu:</p> <p>Serviciile medicale: foarte mare măsură 51,48%. În urma răspunsurilor obținute rezultă că este necesar să se îmbunătățească serviciile medicale.</p> <p>Recomandările făcute de cetățeni pentru dezvoltarea comunei adresate autorităților locale sunt: Atragerea de noi investitori în comună, Dezvoltarea proiectelor în parteneriat public-privat, Rețeaua de gaze, Măsuri de corectare a torenților, Înființarea de locuri de muncă, Sprijinirea tinerilor și ajutorul acestora în căutarea unui loc de muncă sau în dezvoltarea unei afaceri, Atragerea de fonduri europene pentru dezvoltarea comunei, Dezvoltarea industriei, Promovarea mai activă a localității., Luarea în considerare a ideilor tinerilor pentru dezvoltarea modalităților de divertisment, Înființarea unei fabrici de mobilă, Proiecte mai modeste cu șanse mai mari de realizare, Amenajarea de parcuri și spații verzi, Modernizarea și dotarea căminelor culturale, Amenajarea locurilor de joacă pentru copii, Implicarea</p>



Strategia de Dezvoltare Locală a Comunei Malaia 2021 – 2027 Vâlcea - România



cetățenilor în dezvoltarea comunei, Inițierea parteneriatelor interinstituționale, Extinderea utilităților (apă, curent). Sprijin pentru fermieri, Să respecte promisiunile din campania electorală, Modernizarea drumului județean, Introducerea apei potabile, Amenajarea străzii Lotrița-Ciungetu, Modernizarea cabinetelor medicale, Mai multă implicare în îngrijirea persoanelor vârstnice, Amenajarea de spații pentru parcare și a drumului către cascada Scoruș, Implementare rețea de canalizare și Promovarea mai activă a turismului.

Sub-direcții propuse în cadrul Direcției de Dezvoltare 3:

3.1 Menținerea și integrarea tinerilor în viața socială și economică a comunității locale

Tinerii trebuie integrați în viața comunității printr-o serie de măsuri menite să le trezească interesul față de comunitate, măsuri cuprinzând consultarea lor în ceea ce privește dezvoltarea viitoare a localității, organizarea unor întâlniri pentru discutarea aspectelor care i-au determinat să se declare nemulțumiți sau indiferenți față de comunitate.

Proiecte propuse pentru măsura 3.1:

- Susținerea prin burse sociale de merit și performanță a tinerilor din familii sărace;
- Încheierea unor parteneriate între școală-administrație-mediul privat;
- Programe de consiliere și orientare școlară pentru combaterea fenomenului de abandon școlar;

Surse de finanțare:

- Bugetul local;
- Bugetul județului Vâlcea;
- Bugetul de stat, programe guvernamentale, programe naționale;
- Programe educaționale;
- Sponsorizări;

3.2 Creșterea accesului și participării la formarea continuă

Această măsură se adresează deopotrivă profesorilor, șomerilor sau celor care doresc o reconversie profesională, precum și pensionarilor care doresc o viață activă și după vârsta pensionării.

Proiecte propuse pentru măsura 3.2:

- Programe de consiliere și orientare profesională pentru șomeri;
- Formarea inițială și continuă a cadrelor didactice și resurselor umane din unitățile de învățământ;
- Organizarea unor manifestări culturale (fundații culturale-ansambluri, soliști, ateliere de arte



Strategia de Dezvoltare Locală a Comunei Malaia 2021 – 2027 Vâlcea - România



și meserii etc.)

- Măsuri de dezvoltare a resurselor umane din învățământ prin implicarea în proiecte inclusiv în parteneriat cu ceilalți actori locali;
- Activități tip club pentru pensionari;
- Asigurarea de facilități pentru elevi și cadre didactice (schimburi de experiență, acțiuni organizate în parteneriat cu alte școli).

Surse de finanțare:

- Bugetul local;
- Bugetul județului Vâlcea;
- Bugetul de stat, programe guvernamentale, programe naționale;
- Programe educaționale;
- Sponsorizări;
- Bugetul de stat- Ministerul culturii;

5.3 Reabilitarea infrastructurii educaționale, sociale și culturale

Proiecte propuse pentru măsura 3.3:

- Reabilitarea și modernizarea grădinițelor și a școlilor;
- Realizare sală de sport;
- Amenajarea cu mobilier specific a unor locuri de joacă pentru copiii preșcolari;
- Amenajarea unor facilități de petrecere a timpului liber pentru tineri (foișoare, parc de aventură);
- Reabilitarea și modernizarea infrastructurii de sănătate;
- Înființare cabinet stomatologic;
- Înființare centru medical permanent;
- Înființare cabinet medical veterinar;
- Înființare farmacie veterinară;
- Reabilitare Cămine Culturale;
- Lucrări de reabilitare a unităților de învățământ;
- Continuarea activităților de dotare a unităților cu material didactic și IT și conectare la internet prin rețele de broadband.

Surse de finanțare:

- Bugetul local;
- Bugetul județului Vâlcea;
- Bugetul de stat, programe guvernamentale, programe naționale;
- Programe educaționale;
- Sponsorizări;
- Bugetul de stat- Ministerul culturii;
- Credite și produse bancare românești;



Strategia de Dezvoltare Locală a Comunei Malaia 2021 – 2027 Vâlcea - România



DIRECȚIA DE DEZVOLTARE 4: Modernizarea administrației publice locale

Obiectivul direcției de dezvoltare: Primăria Malaia trebuie să asigure serviciile publice la același nivel de calitate cu toate zonele și localitățile din țară.

	<p>În urma realizării Sondajului de opinie în decembrie 2020 s-au putut cuantifica părerile cetățenilor cu privire la problemele și oportunitățile de dezvoltare ale comunei. Studiul are la bază metoda anchetei sociologice, iar instrumentul de cercetare folosit în cadrul anchetei este chestionarul de opinie.</p>
<p>Ce ne-au spus cetățenii?</p>	<p>Opiniile cetățenilor în domeniu:</p> <p>Luând în considerare datele statistice obținute la întrebarea “Cât de mulțumiți sunteți, în general, de felul în care trăiți?”, 9,9% au răspuns foarte mulțumiți, 60,4% au răspuns mulțumiți, 23,8% oarecum mulțumiți, 5,9% nemulțumiți, astfel părerile cetățenilor fiind împărțite datorită situației generale a comunei ceea ce se poate vedea din datele obținute mai sus.</p> <p>Următoarea întrebare a fost: ”cât de important considerați că este rolul fiecărei instituții locale” cum ar fi: consiliul local, primarul, conducerea școlii, biserica de aici rezultând:</p> <ul style="list-style-type: none">-71,28% consideră că rolul Consiliului local este foarte important alături de primar (89%) pentru că aceștia iau cele mai importante hotărâri față de problemele care se ivesc în teritoriu;-62,37% consideră conducerea școlii foarte importantă;-38,61% din respondenți consideră foarte importantă instituția bisericească.

Sub-direcții propuse în cadrul Direcției de Dezvoltare 4:

4.1 Îmbunătățirea capacității administrative

În lipsa unei motivări salariale, personalul bine pregătit este tentat să caute locuri de muncă mai bine plătite în consultanță, administrația publică județeană sau centrală, sau mediul privat. Pe de altă parte, imposibilitatea angajării imediate a altor angajați din primărie influențează în mod negativ continuitatea activităților.

Proiecte propuse pentru măsura 4.1:

- Adaptarea anuală a organigramei și regulamentului de organizare și funcționare la nevoile



Strategia de Dezvoltare Locală a Comunei Malaia 2021 – 2027 Vâlcea - România



instituției și schimbările legislative;

Surse de finanțare:

- Bugetul local;

Îmbunătățirea relației cu cetățenii

Proiecte propuse pentru măsura 4.2:

- Organizarea unor întâlniri cu cetățenii și tinerii;
- Încheierea de parteneriate cu organizații neguvernamentale;
- Specializarea funcționarilor de la urbanism amenajarea teritoriului;
- Informatierea administrației publice prin realizarea bazelor de date geospațiale, utilizarea GIS-ului.

Surse de finanțare:

- Bugetul local;
- Bugetul județului Vâlcea;
- Bugetul de stat, programe guvernamentale, programe naționale.



**Strategia de Dezvoltare Locală
a Comunei Malaia
2021 – 2027
Vâlcea - România**



CAPITOLUL IV - PORTOFOLIUL DE PROIECTE AL COMUNEI MALAIA PENTRU PERIOADA DE PROGRAMARE 2021-2027

Direcția / subdirecția De dezvoltare	Proiectul propus	Responsabil / parteneri	Interval de timp recomandat pentru realizare	Stadiul proiectului intenție/SF/P T/ Implementare si valoarea estimate	Surse de finanțare disponibile	Pași de urmat
1. Dezvoltarea si modernizarea infrastructurii fizice si sociale si a serviciilor publice 1.1.Dezvoltarea si modernizarea infrastructurii rutiere si de transport	Modernizare drumuri Comunale și forestiere	Consiliul Local Și Beneficiari privăți	2021-2027	Intenție	Bugetul local; Bugetul județului Vâlcea; Programe guvernamentale; Credit bancar; Credit BEI Programe operaționale și de dezvoltare rurală	- includerea în lista de investiții a SF, CF si PT; - achiziție publică de servicii de elaborare a studiilor; - includerea în lista de investiții a investiției propuse; - achiziția publică



**Strategia de Dezvoltare Locală
a Comunei Malaia
2021 – 2027
Vâlcea - România**



1.Dezvoltarea și modernizarea infrastructurii fizice și sociale și a serviciilor publice 1.1.Dezvoltarea și modernizarea infrastructurii rutiere și de transport	Realizare trotuare și piste de bicicliști	Consiliul Local Și Beneficiari privați	2021-2027	Intenție	Bugetul local; Bugetul județului Vâlcea; Programe guvernamentale; Credit bancar; Credit BEI Programe operaționale și de dezvoltare rurală	- includerea în lista de investiții a SF, CF și PT; - achiziție publică de servicii de elaborare a studiilor; - includerea în lista de investiții a investiției propuse; - achiziția publică de lucrări;
1.Dezvoltarea și modernizarea infrastructurii fizice și sociale și a serviciilor publice 1.1.Dezvoltarea și modernizarea infrastructurii rutiere și de transport	Realizare trasee off-road	Consiliul Local Și Beneficiari privați	2021-2027	Intenție	Bugetul local; Bugetul județului Vâlcea; Programe guvernamentale; Credit bancar; Credit BEI Programe operaționale și de dezvoltare rurală	- includerea în lista de investiții a SF, CF și PT; - achiziție publică de servicii de elaborare a studiilor; - includerea în lista de investiții a investiției propuse; - achiziția publică



**Strategia de Dezvoltare Locală
a Comunei Malaia
2021 – 2027
Vâlcea - România**



1.Dezvoltarea și modernizarea infrastructurii fizice și sociale și a serviciilor publice 1.1.Dezvoltarea și modernizarea infrastructurii rutiere și de transport	Amenajare parcări în zone turistice (Cascada Scoruș, zona lacurilor Melcia, Brădișor, Galben)	Consiliul Local Și Beneficiari privăți	2021-2024	Intenție	Bugetul local; Bugetul județului Vâlcea; Programe guvernamentale; Credit bancar; Credit BEI Programe operaționale și de dezvoltare rurală	- includerea în lista de investiții a SF, CF și PT; - achiziție publică de servicii de elaborare a studiilor; - includerea în lista de investiții a investiției propuse; - achiziția publică de lucrări;
1.Dezvoltarea și modernizarea infrastructurii fizice și sociale și a serviciilor publice 1.1.Dezvoltarea și modernizarea infrastructurii rutiere și de transport	Dotare serviciu întreținere drumuri și SVSU	Consiliul Local	2022-2025	Intenție	Bugetul local; Bugetul județului Vâlcea; Programe guvernamentale; Credit bancar; Credit BEI Programe operaționale și de dezvoltare rurală	Bugetul local; Bugetul județului Vâlcea; Programe guvernamentale; Credit bancar; Credit BEI Programe operaționale și de dezvoltare rurală



**Strategia de Dezvoltare Locală
a Comunei Malaia
2021 – 2027
Vâlcea - România**



1.Dezvoltarea și modernizarea infrastructurii fizice și sociale și a serviciilor publice 1.1.Dezvoltarea și modernizarea infrastructurii rutiere și de transport	Lucrări de consolidare a zonelor cu alunecări de teren frecvente	Consiliul Local	2021-2027	Intenție	Bugetul local; Bugetul județului Vâlcea; Programe guvernamentale; Credit bancar; Credit BEI Programe operaționale și de dezvoltare rurală	Bugetul local; Bugetul județului Vâlcea; Programe guvernamentale; Credit bancar; Credit BEI Programe operaționale și de dezvoltare rurală
1. Dezvoltarea și modernizarea infrastructurii fizice și sociale și a serviciilor publice 1.2 Extinderea și modernizarea infrastructurii edilitare de alimentare cu apă , înființarea rețelei de canalizare și extinderea rețelei de alimentare cu gaze	Măsurile de corectare a torenților	Consiliul Local Și Romsilva	2021-2027	Intenție	Bugetul local; Bugetul județului Vâlcea; Programe guvernamentale; Credit bancar; Credit BEI Programe operaționale și de dezvoltare rurală	Bugetul local; Bugetul județului Vâlcea; Programe guvernamentale; Credit bancar; Credit BEI Programe operaționale și de dezvoltare rurală



**Strategia de Dezvoltare Locală
a Comunei Malaia
2021 – 2027
Vâlcea - România**



<p>1. Dezvoltarea și modernizarea infrastructurii fizice și sociale și a serviciilor publice 1.2 Extinderea și modernizarea infrastructurii edilitare de alimentare cu apă , înființarea rețelei de canalizare și extinderea rețelei de alimentare cu gaze</p>	<p>Modernizare și extindere sistem de alimentare cu apă</p>	<p>Consiliul Local</p>	<p>2021-2027</p>	<p>Intenție și execuție</p>	<p>Bugetul local; Bugetul județului Vâlcea; Programe guvernamentale; Credit bancar; Credit BEI Programe operaționale și de dezvoltare rurală</p>	<p>Bugetul local; Bugetul județului Vâlcea; Programe guvernamentale; Credit bancar; Credit BEI Programe operaționale și de dezvoltare rurală</p>
<p>1. Dezvoltarea și modernizarea infrastructurii fizice și sociale și a serviciilor publice 1.2 Extinderea și modernizarea infrastructurii edilitare de alimentare cu apă , înființarea rețelei de canalizare și extinderea rețelei de alimentare cu gaze</p>	<p>Lucrări de regularizare a râului în zonele cu inundabilitate crescută</p>	<p>Consiliul Local Și Apele Române</p>	<p>2021-2027</p>	<p>Intenție</p>	<p>Bugetul local; Bugetul județului Vâlcea; Programe guvernamentale; Credit bancar; Credit BEI Programe operaționale și de dezvoltare rurală</p>	<p>Bugetul local; Bugetul județului Vâlcea; Programe guvernamentale; Credit bancar; Credit BEI Programe operaționale și de dezvoltare rurală</p>



**Strategia de Dezvoltare Locală
a Comunei Malaia
2021 – 2027
Vâlcea - România**



1. Dezvoltarea și modernizarea infrastructurii fizice și sociale și a serviciilor publice 1.2 Extinderea și modernizarea infrastructurii edilitare de alimentare cu apă , înființarea rețelei de canalizare și extinderea rețelei de alimentare cu gaze	Realizarea sistemului de canalizare	Consiliul Local	2021-2027	Intenție	Bugetul local; Bugetul județului Vâlcea; Programe guvernamentale; Credit bancar; Credit BEI Programe operaționale și de dezvoltare rurală	Bugetul local; Bugetul județului Vâlcea; Programe guvernamentale; Credit bancar; Credit BEI Programe operaționale și de dezvoltare rurală
1. Dezvoltarea și modernizarea infrastructurii fizice și sociale și a serviciilor publice 1.2 Extinderea și modernizarea infrastructurii edilitare de alimentare cu apă , înființarea rețelei de canalizare și extinderea rețelei de alimentare cu gaze	Realizarea rețelei de gaze naturale	Consiliul Local	2021-2027	Intenție	Bugetul local; Bugetul județului Vâlcea; Programe guvernamentale; Credit bancar; Credit BEI Programe operaționale și de dezvoltare rurală	Bugetul local; Bugetul județului Vâlcea; Programe guvernamentale; Credit bancar; Credit BEI Programe operaționale și de dezvoltare rurală



**Strategia de Dezvoltare Locală
a Comunei Malaia
2021 – 2027
Vâlcea - România**



1. Dezvoltarea și modernizarea infrastructurii fizice și sociale și a serviciilor publice 1.2 Extinderea și modernizarea infrastructurii edilitare de alimentare cu apă , înființarea rețelei de canalizare și extinderea rețelei de alimentare cu gaze	Activități de ecologizare a cursurilor de apă	Consiliul Local Consiliul Județean Vâlcea Instituțiile de învățământ Și Beneficiari Privati	2021-2027	Intenție	Bugetul local; Bugetul județului Vâlcea; Programe guvernamentale; Credit bancar; Credit BEI Programe operaționale și de dezvoltare rurală	Bugetul local; Bugetul județului Vâlcea; Programe guvernamentale; Credit bancar; Credit BEI Programe operaționale și de dezvoltare rurală
1. Dezvoltarea și modernizarea infrastructurii fizice și sociale și a serviciilor publice 1.2 Extinderea și modernizarea infrastructurii edilitare de alimentare cu apă , înființarea rețelei de canalizare și extinderea rețelei de alimentare cu gaze	Campanii de conștientizare a populației privind adaptarea la schimbările climatice si utilizarea rațională a apei	Consiliul Local Consiliul Județean Vâlcea Instituțiile de învățământ Garda de Mediu APM Vâlcea ONG-uri de mediu din judet Media locală	2021-2027	Intenție	Bugetul local; Programe guvernamentale; POS Mediu Fondul de Mediu Programe bilaterale Voluntariat	- stabilirea unui plan de acțiune; - stabilirea unui calendar al activităților; - realizarea activităților propuse - diseminarea rezultatelor obținute



**Strategia de Dezvoltare Locală
a Comunei Malaia
2021 – 2027
Vâlcea - România**



1. Dezvoltarea și modernizarea infrastructurii fizice și sociale și a serviciilor publice 1.3. Protejarea și îmbunătățirea calității mediului	Crearea de spații de joacă și agrement pentru copii în comuna Mălaia	Consiliul Local Consiliul Județean Vâlcea Instituțiile de învățământ ONG-uri de mediu	2021-2027	Intenție	Bugetul local; Programe guvernamentale; POS Mediu Fondul de Mediu Programe bilaterale Voluntariat	- includerea în lista de investiții a studiilor necesare; - achiziție publică de servicii de elaborare a studiilor; - includerea în lista de investiții a investiției propuse; - achiziția publică de lucrări;
1. Dezvoltarea și modernizarea infrastructurii fizice și sociale și a serviciilor publice 1.3. Protejarea și îmbunătățirea calității mediului	Implementarea surselor de energie “Verde” (rețea de iluminat stradal cu energie solară, modernizare agenți economici prin implementarea surselor de energie alternativă)	Consiliul Local Consiliul Județean Vâlcea Instituțiile de învățământ ONG-uri de mediu	2021-2027	Intenție	Bugetul local; Programe guvernamentale; POS Mediu Fondul de Mediu Programe bilaterale Voluntariat	- includerea în lista de investiții a studiilor necesare; - achiziție publică de servicii de elaborare a studiilor; - includerea în lista de investiții a investiției propuse; - achiziția publică de lucrări;



**Strategia de Dezvoltare Locală
a Comunei Malaia
2021 – 2027
Vâlcea - România**



<p>1. Dezvoltarea și modernizarea infrastructurii fizice și sociale și a serviciilor publice 1.3. Protejarea și îmbunătățirea calității mediului</p>	<p>Crearea de toalete ecologice și coșuri de gunoi stradale</p>	<p>Consiliul Local Consiliul Județean Vâlcea Instituțiile de învățământ ONG-uri de mediu</p>	<p>2021-2027</p>	<p>Intenție</p>	<p>Bugetul local; Programe guvernamentale; POS Mediu Fondul de Mediu Programe bilaterale Voluntariat</p>	<ul style="list-style-type: none">- includerea în lista de investiții a studiilor necesare;- achiziție publică de servicii de elaborare a studiilor;- includerea în lista de investiții a investiției propuse;- achiziția publică de lucrări;
<p>1. Dezvoltarea și modernizarea infrastructurii fizice și sociale și a serviciilor publice 1.3. Protejarea și îmbunătățirea calității mediului</p>	<p>Instalarea de paratrăsnete</p>	<p>Consiliul Local Consiliul Județean Vâlcea ONG-uri de Mediu Parteneriat public- privat</p>	<p>2021-2027</p>	<p>Intenție</p>	<p>Bugetul local; Programe guvernamentale; POS Mediu</p>	<ul style="list-style-type: none">- includerea în lista de investiții a studiilor necesare;- achiziție publică de servicii de elaborare a studiilor;- includerea în lista de investiții a investiției propuse;- achiziția publică;



**Strategia de Dezvoltare Locală
a Comunei Malaia
2021 – 2027
Vâlcea - România**



<p>1. Dezvoltarea și modernizarea infrastructurii fizice și sociale și a serviciilor publice 1.3. Protejarea și îmbunătățirea calității mediului</p>	<p>Instalarea unei rețele de camere de monitorizare</p>	<p>Consiliul Local Consiliul Județean Vâlcea ONG-uri de Mediu Parteneriat public- privat</p>	<p>2021-2027</p>	<p>Intenție</p>	<p>Bugetul local; Programe guvernamentale; POS Mediu</p>	<ul style="list-style-type: none">- includerea în lista de investiții a studiilor necesare;- achiziție publică de servicii de elaborare a studiilor;- includerea în lista de investiții a investiției propuse;- achiziția publică;
<p>1. Dezvoltarea și modernizarea infrastructurii fizice și sociale și a serviciilor publice 1.3. Protejarea și îmbunătățirea calității mediului</p>	<p>Implementarea unui sistem integrat de management al deșeurilor</p>	<p>Consiliul Local Consiliul Județean Vâlcea ONG-uri de Mediu Parteneriat public- privat</p>	<p>2021-2027</p>	<p>Implementare prin asociere cu CJ Vâlcea</p>	<p>Bugetul local; Programe guvernamentale; POS Mediu</p>	<ul style="list-style-type: none">- includerea în lista de investiții a studiilor necesare;- achiziție publică de servicii de elaborare a studiilor;- includerea în lista de investiții a investiției propuse;- achiziția publică de lucrări;



**Strategia de Dezvoltare Locală
a Comunei Malaia
2021 – 2027
Vâlcea - România**



<p>1. Dezvoltarea și modernizarea infrastructurii fizice și sociale și a serviciilor publice 1.3. Protejarea și îmbunătățirea calității mediului</p>	<p>Achiziția de mașini de colectare a deșeurilor (deșeuri din demolări)</p>	<p>Consiliul Local Consiliul Județean Vâlcea ONG-uri de Mediu Parteneriat public- privat</p>	<p>2021-2027</p>	<p>Intenție</p>	<p>Bugetul local; Programe guvernamentale; POS Mediu</p>	<ul style="list-style-type: none">- includerea în lista de investiții a studiilor necesare;- achiziție publică de servicii de elaborare a studiilor;- includerea în lista de investiții a investiției propuse;- achiziția publică;
---	---	--	------------------	-----------------	--	---



**Strategia de Dezvoltare Locală
a Comunei Malaia
2021 – 2027
Vâlcea - România**



<p>1. Dezvoltarea și modernizarea infrastructurii fizice și sociale și a serviciilor publice 1.3. Protejarea și îmbunătățirea calității mediului</p>	<p>Zilele Energiei Inteligente</p>	<p>Consiliul Local Consiliul Județean Vâlcea Instituțiile de învățământ Garda de Mediu APM Vâlcea ONG-uri de mediu Agenți economici Media locală</p>	<p>2021-2027</p>	<p>Intenție</p>	<p>Bugetul local; Bugetul județului; Programe guvernamentale; Voluntariat Sponsorizări</p>	<ul style="list-style-type: none">- informare privind desfășurarea evenimentelor de acest gen;- elaborarea unei liste de activități, liste de invitați și agende preliminare a evenimentului;- realizarea unei consultări cu factorii interesați și cei de decizie;- finalizarea agendei, listei de invitați și listei de activități;
---	------------------------------------	--	------------------	-----------------	--	--



**Strategia de Dezvoltare Locală
a Comunei Malaia
2021 – 2027
Vâlcea - România**



<p>1. Dezvoltarea și modernizarea infrastructurii fizice și sociale și a serviciilor publice 1.3. Protejarea și îmbunătățirea calității mediului</p>	<p>Campanii pentru folosirea în Instituțiile publice a hârtiei reciclabile, a înlocuirii iluminatului prin becuri cu incandesceță</p>	<p>Consiliul Local Consiliul Județean Vâlcea Instituțiile de învățământ Garda de Mediu APM Vâlcea ONG-uri de mediu Agenții economici Media locală</p>	<p>2021-2027</p>	<p>Intenție</p>	<p>Bugetul local; Bugetul județului; Programe guvernamentale; Voluntariat Sponsorizări</p>	<ul style="list-style-type: none">- informare privind desfășurarea evenimentelor de acest gen;- elaborarea unei liste de activități, liste de invitați și agende preliminare a evenimentului;- realizarea unei consultări cu factorii interesați și cei de decizie;- finalizarea agendei, listei de invitați și listei de activități;- organizarea evenimentului;- diseminarea bunelor practici;
---	---	---	------------------	-----------------	--	---



**Strategia de Dezvoltare Locală
a Comunei Malaia
2021 – 2027
Vâlcea - România**



<p>2: Dezvoltarea economică a Comunei MĂLAIA și creșterea nivelului de trai al populației 2.1.Dezvoltarea activităților agricole ecologice</p>	<p>Sprijinirea înființării unor centre de prelucrare sau colectare a laptelui, a cărnii, a fructelor și a ciupercilor</p>	<p>Consiliul Local Consiliul Județean Vâlcea Centre de cercetare Asociații de producători Agenți economici</p>	<p>2021-2027</p>	<p>Intenție</p>	<p>Bugetul local; Buget de stat; Programe naționale; PNDR Credite bancare</p>	<p>- întâlniri cu Agenți economici / Asociațiile de producători în vederea stabilirii unui plan de acțiune</p>
<p>2: Dezvoltarea economică a Comunei MĂLAIA și creșterea nivelului de trai al populației 2.1.Dezvoltarea activităților agricole ecologice</p>	<p>Dezvoltarea facilităților de sprijinire a activităților economice (crearea de puncte de vânzare directe a produselor locale tradiționale de către producători)</p>	<p>Consiliul Local Consiliul Județean Vâlcea Centre de cercetare Asociații de producători Agenți economici</p>	<p>2021-2027</p>	<p>Intenție</p>	<p>Bugetul local; Buget de stat; Programe naționale; PNDR Credite bancare</p>	<p>- întâlniri cu Agenții economici / Asociațiile de producători în vederea stabilirii unui plan de acțiune</p>



**Strategia de Dezvoltare Locală
a Comunei Malaia
2021 – 2027
Vâlcea - România**



<p>2: Dezvoltarea economică a Comunei MĂLAIA și creșterea nivelului de trai al populației 2.1.Dezvoltarea activităților agricole ecologice</p>	<p>Identificarea și stimularea unor noi afaceri agricole în mediul rural</p>	<p>Consiliul Local Consiliul Județean Vâlcea Centre de cercetare Asociații de producători Agenți economici</p>	<p>2021-2027</p>	<p>Intenție</p>	<p>Bugetul local; Buget de stat; Programe naționale; PNDR Credite bancare</p>	<p>- întâlniri cu Agenții economici / Asociațiile de producători în vederea stabilirii unui plan de acțiune</p>
<p>2: Dezvoltarea economică a Comunei MĂLAIA și creșterea nivelului de trai al populației 2.1.Dezvoltarea activităților agricole ecologice</p>	<p>Măsuri de sprijinire a Agricultorilor prin accesarea e fonduri pentru modernizarea exploatațiilor agricole</p>	<p>Consiliul Local Consiliul Județean Vâlcea Centre de cercetare Asociații de producători Agenți economici</p>	<p>2021-2027</p>	<p>Intenție</p>	<p>Bugetul local; Buget de stat; Programe naționale; PNDR Credite bancare</p>	<p>- întâlniri cu Agenții economici / Asociațiile de producători în vederea stabilirii unui plan de acțiune comun și îndrumarea lor pentru accesarea fondurilor nerambursabile</p>



**Strategia de Dezvoltare Locală
a Comunei Malaia
2021 – 2027
Vâlcea - România**



<p>2: Dezvoltarea economică a Comunei MĂLAIA și creșterea nivelului de trai al populației 2.1.Dezvoltarea activităților agricole ecologice</p>	<p>Sprrijinirea înființării unor ferme pilot</p>	<p>Consiliul Local Consiliul Județean Vâlcea Centre de cercetare Asociații de producători Agenți economici</p>	<p>2021-2027</p>	<p>Intenție</p>	<p>Bugetul local; Buget de stat; Programe naționale; PNDR Credite bancare</p>	<p>- întâlniri cu Agenții economici / Asociațiile de producători în vederea stabilirii unui plan de acțiune comun și îndrumarea lor pentru accesarea fondurilor nerambursabile</p>
<p>2: Dezvoltarea economică a Comunei MĂLAIA și creșterea nivelului de trai al populației 2.1.Dezvoltarea activităților agricole ecologice</p>	<p>Sprrijinirea producătorilor tradiționali și a asociațiilor agricole</p>	<p>Consiliul Local Consiliul Județean Vâlcea Centre de cercetare Asociații de producători Agenți economici</p>	<p>2021-2027</p>	<p>Intenție</p>	<p>Bugetul local; Buget de stat; Programe naționale; PNDR Credite bancare</p>	<p>- întâlniri cu Agenții economici / Asociațiile de producători în vederea stabilirii unui plan de acțiune comun și îndrumarea lor pentru accesarea fondurilor nerambursabile</p>



**Strategia de Dezvoltare Locală
a Comunei Malaia
2021 – 2027
Vâlcea - România**



2.Dezvoltarea economică a comunei MĂLAIA și creșterea nivelului de trai al populației 2.2.Dezvoltarea activităților turistice	Pregătirea personalului pentru creșterea capacității de adaptare la mediul economic	Consiliul Local AJOFM Furnizori de instruire Agenți economici	2021-2027	Intenție	POCU Bugetul de stat Sponsorizări Fonduri private	-selectare furnizorului de servicii - activități de instruire
2.Dezvoltarea economică a comunei MĂLAIA și creșterea nivelului de trai al populației 2.2.Dezvoltarea activităților turistice	Realizarea de trasee tematice în cadrul Parcului Natural sau în afara acestuia	Consiliul Local Agenți economici	2021-2027	SF 1 200 000 euro	Bugetul de stat Sponsorizări Fonduri private POR 2014-2020 PNDR 2014-2020	- includerea în lista de investiții a studiilor necesare; - achiziție publică de servicii de elaborare a studiilor; - includerea în lista de investiții a investiției propuse; - achiziția publică;



**Strategia de Dezvoltare Locală
a Comunei Malaia
2021 – 2027
Vâlcea - România**



2.Dezvoltarea economică a comunei MĂLAIA și creșterea nivelului de trai al populației 2.2.Dezvoltarea activităților turistice	Dezvoltarea unui parteneriat pentru crearea unor pachete turistice	Consiliul Local Consiliul Județean Vâlcea Camera de Comerț și Industrie Vâlcea Agenți economici	2021-2027	Intenție	Bugetul local; Bugetul de stat; PNDR	- stabilirea cadrului instituțional - analiza factorilor interesați -elaborarea propunerilor pentru pachetele turistice
2.Dezvoltarea economică a comunei MĂLAIA și creșterea nivelului de trai al populației 2.2.Dezvoltarea activităților turistice	Dezvoltarea infrastructurii turistice și a serviciilor conexe (puncte de informare turistică – panouri, pliante, hărți stradale, site)	Consiliul Local Consiliul Județean Vâlcea Camera de Comerț și Industrie Vâlcea Agenți economici	2021-2027	Intenție	Bugetul local; Bugetul de stat; PNDR	-stabilirea cadrului instituțional - analiza factorilor interesați -elaborarea propunerilor pentru pachetele turistice



**Strategia de Dezvoltare Locală
a Comunei Malaia
2021 – 2027
Vâlcea - România**



<p>2.Dezvoltarea economică a comunei MĂLAIA și creșterea nivelului de trai al populației 2.2.Dezvoltarea activităților turistice</p>	<p>Promovarea potențialului turistic</p>	<p>Consiliul Local Consiliul Județean Vâlcea Camera de Comerț și Industrie Vâlcea Agenți economici</p>	<p>2021-2027</p>	<p>Intenție</p>	<p>Bugetul local; Bugetul de stat; PNDR</p>	<p>-stabilirea cadrului instituțional - analiza factorilor interesați -elaborarea propunerilor pentru pachetele turistice</p>
<p>2.Dezvoltarea economică a comunei MĂLAIA și creșterea nivelului de trai al populației 2.2.Dezvoltarea activităților turistice</p>	<p>Încurajarea activităților în domeniul agroturismului și turismului de agrement</p>	<p>Consiliul Local Consiliul Județean Vâlcea Agenți economici</p>	<p>2021-2027</p>	<p>Intenție</p>	<p>Bugetul local; Bugetul de stat; POR, POC, PNDR</p>	<p>-analiza factorilor interesați - întâlniri cu Agenți economici în vederea stabilirii unui plan de acțiune comun și îndrumarea lor pentru accesarea fondurilor nerambursabile</p>



**Strategia de Dezvoltare Locală
a Comunei Malaia
2021 – 2027
Vâlcea - România**



2.Dezvoltarea economică a comunei MĂLAIA și creșterea nivelului de trai al populației 2.2.Dezvoltarea activităților turistice	Reamenajarea punctelor de acces la obiectivele turistice	Consiliul Local Consiliul Județean Vâlcea Agenți economici	2021-2027	Intenție	Bugetul local; Bugetul de stat; POR, POC, PNDR	-analiza factorilor interesați - întâlniri cu Agenți economici în vederea stabilirii unui plan de acțiune comun și îndrumarea lor pentru accesarea fondurilor nerambursabile
2.Dezvoltarea economică a comunei MĂLAIA și creșterea nivelului de trai al populației 2.2.Dezvoltarea activităților turistice	Înființarea pârtiilor de ski	Consiliul Local Consiliul Județean Vâlcea Agenți economici	2021-2027	Intenție	Bugetul local; Bugetul de stat; POR, POC, PNDR	-analiza factorilor interesați - întâlniri cu Agenți economici în vederea stabilirii unui plan de acțiune comun și îndrumarea lor pentru accesarea fondurilor nerambursabile



**Strategia de Dezvoltare Locală
a Comunei Malaia
2021 – 2027
Vâlcea - România**



<p>3. Dezvoltarea resurselor umane 3.1.Mentinerea și integrarea tinerilor în viața socială și economică a comunității locale</p>	<p>Programe de consiliere și orientare Școlară pentru combaterea fenomenului de abandon Școlar</p>	<p>Consiliul Local Instituția de învățământ Inspectoratul Școlar al Județului Vâlcea Fundații si Asociații Famiiliile copiilor</p>	<p>2021-2027</p>	<p>Intenție</p>	<p>Bugetul local; Bugetul județului Vâlcea; Bugetul de stat, programe guvernamentale, programe naționale; POCU</p>	<p>- evaluarea nevoii de dezvoltare a unor astfel de programe - identificarea programe aplicabile - elaborarea proiectelor și implementarea lor</p>
<p>3. Dezvoltarea resurselor umane 3.1.Mentinerea și integrarea tinerilor în viața socială și economică a comunității locale</p>	<p>Susținerea prin burse sociale de merit și performanță a tinerilor din familii sărace</p>	<p>Consiliul Local Instituția de învățământ Inspectoratul Școlar al Județului Vâlcea Fundații si Asociații Famiiliile copiilor</p>	<p>2021-2027</p>	<p>Intenție</p>	<p>Bugetul local; Bugetul județului Vâlcea; Bugetul de stat, programe guvernamentale, programe naționale; POCU</p>	<p>- evaluarea nevoii de dezvoltare a unor astfel de programe - identificarea programe aplicabile - elaborarea proiectelor și implementarea lor</p>



**Strategia de Dezvoltare Locală
a Comunei Malaia
2021 – 2027
Vâlcea - România**



3. Dezvoltarea resurselor umane 3.1. Mentinerea și integrarea tinerilor în viața socială și economică a comunității locale	Încheierea unor parteneriate între școală - administrație - mediu privat	Consiliul Local Instituțiile de învățământ Inspectoratul Școlar al Județului Vâlcea Agenți economici	2021-2027	Intenție	Bugetul local; Sponsorizări;	- analiza oportunității și legalității unui astfel de demers - stabilirea condițiilor de desfășurare - întâlniri de informare cu elevii, părinții, Agenții economici
3. Dezvoltarea resurselor umane 3.2. Creșterea accesului și participării la formarea continuă	Programe de consiliere și orientare profesională pentru Șomeri	Consiliul Local AJOFM Parteneri privați	2021-2027	Intenție	Bugetul local; Sponsorizări; Bugetul de stat, Programe guvernamentale, programe naționale; Programe educaționale; POS DRU	- identificarea nevoii de instruire - identificarea programelor care pot fi accesate - elaborarea proiectelor și implementarea lor



**Strategia de Dezvoltare Locală
a Comunei Malaia
2021 – 2027
Vâlcea - România**



3.Dezvoltarea resurselor umane 3.2.Creșterea accesului și participării la formarea continuă	Formarea inițială și continuă a cadrelor didactice și resurselor umane din unitățile de învățământ	Consiliul Local Conducerea școlilor Cadrele didactice Inspectoratul Școlar al Județului Vâlcea	2021-2027	Intenție	Bugetul local; Programe pentru Șomeri; Programe guvernamentale, programe naționale; Programe educaționale; POS DRU	- identificarea nevoii de instruire - identificarea programelor care pot fi accesate - elaborarea proiectelor și implementarea lor
3.Dezvoltarea resurselor umane 3.2.Creșterea accesului și participării la formarea continuă	Organizarea unor manifestări culturale (fundații culturale – ansambluri, soliști etc.; ateliere de arte și meserii)	Consiliul Local Instituțiile de învățământ	2021-2027	Intenție	Bugetul local; Sponsorizări; Bugetul județului Vâlcea; Bugetul de stat Ministerul Culturii	- identificarea nevoii de instruire - identificarea programelor care pot fi accesate - elaborarea proiectelor și implementarea lor



**Strategia de Dezvoltare Locală
a Comunei Malaia
2021 – 2027
Vâlcea - România**



3.Dezvoltarea resurselor umane 3.2.Creșterea accesului și participării la formarea continuă	Măsurile de dezvoltare a resurselor umane din învățământ prin implicarea în proiecte inclusiv în parteneriat cu ceilalți actori locali	Consiliul Local Instituțiile de învățământ	2021-2027	Intenție	Bugetul local; Sponsorizări; Bugetul județului Vâlcea; Bugetul de stat Ministerul Culturii	- identificarea nevoii de instruire - identificarea programelor care pot fi accesate - elaborarea proiectelor și implementarea lor
3.Dezvoltarea resurselor umane 3.2.Creșterea accesului și participării la formarea continuă	Activități tip club pentru pensionari	Consiliul Local	2021-2027	Intenție	Bugetul local; Sponsorizări; Bugetul județului Vâlcea; Bugetul de stat	- identificarea nevoii de instruire - identificarea programelor care pot fi accesate - elaborarea proiectelor și implementarea lor
3.Dezvoltarea resurselor umane 3.2.Creșterea accesului și participării la formarea continuă	Asigurarea de facilități pentru elevi și cadre didactice (schimburi de experiență, acțiuni organizate în parteneriat cu altele școli)	Consiliul Local	2021-2027	Intenție	Bugetul local; Sponsorizări; Bugetul județului Vâlcea; Bugetul de stat	- identificarea nevoii de instruire - identificarea programelor care pot fi accesate - elaborarea proiectelor și implementarea lor



**Strategia de Dezvoltare Locală
a Comunei Malaia
2021 – 2027
Vâlcea - România**



3. Dezvoltarea resurselor umane 3.3.Reabilitarea infrastructurii educaționale, sociale și culturale	Reabilitarea și modernizarea grădinițelor și școlilor	Consiliul Local Consiliul Județean Vâlcea Inspectoratul Școlar al Județului Vâlcea	2021-2027	Intenție	POR Bugetul local; Sponsorizări; Bugetul județului Vâlcea; Bugetul de stat, programe guvernamentale, programe naționale; Programe educaționale;	- identificarea nevoii de instruire - identificarea programelor care pot fi accesate - elaborarea proiectelor și implementarea lor
3. Dezvoltarea resurselor umane 3.3.Reabilitarea infrastructurii educaționale, sociale și culturale	Realizare sală de sport	Consiliul Local Consiliul Județean Vâlcea Inspectoratul Școlar al Județului Vâlcea	2021-2027	Intenție	POR Bugetul local; Sponsorizări; Bugetul județului Vâlcea; Bugetul de stat, programe guvernamentale, programe naționale; Programe educaționale;	- identificarea nevoii de instruire - identificarea programelor care pot fi accesate - elaborarea proiectelor și implementarea lor



**Strategia de Dezvoltare Locală
a Comunei Malaia
2021 – 2027
Vâlcea - România**



3.Dezvoltarea resurselor umane 3.3.Reabilitarea infrastructurii educaționale, sociale și culturale	Amenajarea cu mobilier specific a unor locuri de joacă pentru copiii preșcolari	Consiliul Local Instituțiile de învățământ Agenți economici	2021-2027	Intenție	Bugetul local; Sponsorizări; Bugetul județului Vâlcea; Bugetul de stat, programe guvernamentale, programe naționale;	-identificarea mobilierului adecvat; - includerea în lista de investiții; - achiziția publică de bunuri; - amenajarea
3.Dezvoltarea resurselor umane 3.3.Reabilitarea infrastructurii educaționale, sociale și culturale	Amenajarea unor facilități de petrecere a timpului liber pentru tineri (foișoare, parc de aventură)	Consiliul Local Consiliul Județean Vâlcea Inspectoratul Școlar al Județului Vâlcea Instituțiile de Învățământ Agenții economici	2021-2027	Intenție	Bugetul local; Sponsorizări; Bugetul județului Vâlcea; Bugetul de stat, programe guvernamentale, programe naționale; Programe educaționale; Credite si produse	- identificarea nevoii de instruire - identificarea programelor care pot fi accesate - elaborarea proiectelor și implementarea lor



**Strategia de Dezvoltare Locală
a Comunei Malaia
2021 – 2027
Vâlcea - România**



3.Dezvoltarea resurselor umane 3.3.Reabilitarea infrastructurii educaționale, sociale și culturale	Reabilitarea și modernizarea infrastructurii de sănătate	Consiliul Local Consiliul Județean Vâlcea	2021-2025	Intenție	Bugetul local; Sponsorizări; Bugetul județului Vâlcea; Bugetul de stat, programe guvernamentale, programe naționale; Credite si produse bancare; POR	- identificarea intervențiilor; - identificarea programelor de finanțare care pot fi accesate; - elaborarea documentației pentru solicitarea finanțării; - implementarea proiectelor
3.Dezvoltarea resurselor umane 3.3.Reabilitarea infrastructurii educaționale, sociale și culturale	Înființare cabinet stomatologic	Consiliul Local Consiliul Județean Vâlcea	2021-2025	Intenție	Bugetul local; Sponsorizări; Bugetul județului Vâlcea; Bugetul de stat, programe guvernamentale, programe naționale; Credite si produse bancare; POR	- identificarea intervențiilor; - identificarea programelor de finanțare care pot fi accesate; - elaborarea documentației pentru solicitarea finanțării; - implementarea proiectelor



**Strategia de Dezvoltare Locală
a Comunei Malaia
2021 – 2027
Vâlcea - România**



3.Dezvoltarea resurselor umane 3.3.Reabilitarea infrastructurii educaționale, sociale și culturale	Înființare centru medical permanent	Consiliul Local Consiliul Județean Vâlcea	2021-2027	Intenție	Bugetul local; Sponsorizări; Bugetul județului Vâlcea; Bugetul de stat, programe guvernamentale, programe naționale; Credite și produse bancare; POR	- identificarea intervențiilor; - identificarea programelor de finanțare care pot fi accesate; - elaborarea documentației pentru solicitarea finanțării; - implementarea proiectelor
3.Dezvoltarea resurselor umane 3.3.Reabilitarea infrastructurii educaționale, sociale și culturale	Înființare cabinet medical veterinar	Consiliul Local Consiliul Județean Vâlcea	2021-2025	Intenție	Bugetul local; Sponsorizări; Bugetul județului Vâlcea; Bugetul de stat, programe guvernamentale, programe naționale; Credite și produse bancare; POR	- identificarea intervențiilor; - identificarea programelor de finanțare care pot fi accesate; - elaborarea documentației pentru solicitarea finanțării; - implementarea proiectelor



**Strategia de Dezvoltare Locală
a Comunei Malaia
2021 – 2027
Vâlcea - România**



3.Dezvoltarea resurselor umane 3.3.Reabilitarea infrastructurii educaționale, sociale și culturale	Înființare farmacie veterinară	Consiliul Local Consiliul Județean Vâlcea	2021-2025	Intenție	Bugetul local; Sponsorizări; Bugetul județului Vâlcea; Bugetul de stat, programe guvernamentale, programe naționale; Credite și produse bancare; POR	- identificarea intervențiilor; - identificarea programelor de finanțare care pot fi accesate; - elaborarea documentației pentru solicitarea finanțării; - implementarea proiectelor
3.Dezvoltarea resurselor umane 3.3.Reabilitarea infrastructurii educaționale, sociale și culturale	Reabilitare Cămine Culturale	Consiliul Local Consiliul Județean Vâlcea Ministerul Culturii	2021-2025	Intenție	Buget local	- implementarea proiectului



**Strategia de Dezvoltare Locală
a Comunei Malaia
2021 – 2027
Vâlcea - România**



3.Dezvoltarea resurselor umane 3.3.Reabilitarea infrastructurii educaționale, sociale și culturale	Lucrări de reabilitare a unităților de învățământ	Consiliul Local Consiliul Județean Vâlcea Ministerul Culturii	2021-2027	Intenție	Buget local	- implementarea proiectului
3.Dezvoltarea resurselor umane 3.3.Reabilitarea infrastructurii educaționale, sociale și culturale	Continuarea activităților de dotare a unităților cu material didactic și IT și conectare la internet prin rețele de broadband	Consiliul Local Consiliul Județean Vâlcea Ministerul Culturii	2021-2027	Intenție	Buget local	- implementarea proiectului
4.Modernizarea administrației publice locale 4.1.Îmbunătățirea capacității administrative	Adaptarea anuală a organigramei și ROF la nevoile instituției și schimbările legislative	Consiliul Local	2021-2027	Intenție	Bugetul local	- analiza organigramei și a nevoilor existente; - analiza legislației în vigoare; - elaborarea proiectului de hotărâre și supunerea lui dezbaterii Consiliului Local;



**Strategia de Dezvoltare Locală
a Comunei Malaia
2021 – 2027
Vâlcea - România**



4.Modernizarea administrației publice locale 4.2.Îmbunătățirea relației cu cetățenii	Organizarea unor întâlniri cu cetățenii și tinerii	Consiliul local	2021-2027	Intenție	Bugetul local	- elaborarea unui calendar al întâlnirilor - informarea cetățenilor
4.Modernizarea administrației publice locale 4.2.Îmbunătățirea relației cu cetățenii	Încheierea de parteneriate cu organizații neguvernamentale	Consiliul Local Asociațiile și Fundațiile din comuna	2021-2027	Intenție	Bugetul local	- identificare organizațiilor interesate - elaborarea acordului de parteneriat - identificare activităților oportune
4.Modernizarea administrației publice locale 4.3.Introducerea de noi instrumente și tehnologii	Specializarea funcționarilor de la urbanism și amenajarea teritoriului	Consiliul local	2021-2027	Intenție	Buget local	- identificare posibilităților de instruire



**Strategia de Dezvoltare Locală
a Comunei Malaia
2021 – 2027
Vâlcea - România**



4.Modernizarea administrației publice locale 4.3.Introducerea de noi instrumente si tehnologii	Informatizarea administrației publice prin realizarea bazelor de date geospațiale, utilizarea GIS-ului,	Consiliul Local Consiliul Județean Vâlcea Furnizori de programe soft	2021-2027	Intenție	Bugetul local; Bugetul județului Vâlcea; Bugetul de stat, programe guvernamentale,	- analiza situației existente; - analiza sistemului existent in județ pentru adoptarea unei soluții
---	---	--	-----------	----------	--	--



Strategia de Dezvoltare Locală a Comunei Malaia 2021 – 2027 Vâlcea - România



CAPITOLUL V- BIBLIOGRAFIE

- *Pr. Nicolae Moga* – Odă Comunei Malaia, Editura Info, 2010
- <https://travelminit.ro/ro/cazare/malaia>
- <https://www.booking.com/guest-house/city/ro/malaia>
- <https://mfe.gov.ro/>
- Direcția Județeană de Statistică Vâlcea
- Fisa de culegere a datelor
- www.fonduriue.ro
- www.fonduri-structurale.ro
- www.adrmuntenia.ro
- www.inforegio.ro
- www.eur-lex.europa.eu



**Strategia de Dezvoltare Locală
a Comunei Malaia
2021 – 2027
Vâlcea - România**



CAPITOLUL VI - ANEXE